รายงานผลการติดตามและประเมินผล
แผนพัฒนาท้องถิ่น
ประจำปีงบประมาณ พ.ศ. ๒๕๖๕
(๑ ตุลาคม ๒๕๖๔ - ๓๐ กันยายน ๒๕๖๕)

องค์การบริหารส่วนตำบลจานใหญ่
อำเภอกันทรลักษ์ จังหวัดศรีสะเกษ

ประกาศองค์การบริหารส่วนตำบลจานใหญ่
เรื่อง รายงานผลการติดตามและประเมินผลแผนพัฒนาท้องถิ่น
ประจำปีงบประมาณ พ.ศ.๒๕๖๕

****

ตามระเบียบกระทรวงมหาดไทย ว่าด้วยการจัดทำแผนพัฒนาองค์กรปกครองส่วนท้องถิ่น พ.ศ.๒๕๔๘ และแก้ไขเพิ่มเติม ฉบับที่ ๓ พ.ศ.๒๕๖๑ กำหนดให้องค์กรปกครองส่วนท้องถิ่น ดำเนินการติดตามและประเมินผลแผนพัฒนา พร้อมทั้งประกาศผลการติดตามและประเมินผลแผนพัฒนาให้ประชาชนทราบในที่เปิดเผยภายในสิบห้าวันนับแต่วันรายงานผลและเสนอความเห็นดังกล่าวและต้องปิดประกาศไว้เป็นระยะเวลาไม่น้อยกว่าสามสิบวันโดยอย่างน้อยปีละหนึ่งครั้งภายในเดือนธันวาคมของทุกปี นั้น

บัดนี้ องค์การบริหารส่วนตำบลจานใหญ่ ได้ดำเนินการติดตามและประเมินผลแผนพัฒนาท้องถิ่นเสร็จเรียบร้อยแล้ว ดังนั้นเพื่อให้เป็นไปตามระเบียบกระทรวงมหาดไทย ว่าด้วยการจัดทำแผนพัฒนาองค์กรปกครองส่วนท้องถิ่น พ.ศ.๒๕๔๘ และแก้ไขเพิ่มเติม ฉบับที่ ๓ พ.ศ.๒๕๖๑

จึงประกาศให้ทราบโดยทั่วกัน

ประกาศ ณ วันที่ ๑๖ เดือน ธันวาคม พ.ศ. ๒๕๖๕

(นายธวัช ดวงงอก)
นายกองค์การบริหารส่วนตำบลจานใหญ่

คำนำ

ด้วยระเบียบกระทรวงมหาดไทย ว่าด้วยการจัดทำแผนพัฒนาขององค์กรปกครองส่วนท้องถิ่น พ.ศ. ๒๕๔๘ หมวด ๖ ข้อ ๒๙ และระเบียบกระทรวงมหาดไทย ว่าด้วยการจัดทำแผนพัฒนาขององค์กรปกครองส่วนท้องถิ่น (ฉบับที่ ๒) พ.ศ. ๒๕๕๙ ข้อ ๑๓ และ ข้อ ๑๔ และแก้ไขเพิ่มเติม (ฉบับที่ ๓) พ.ศ. ๒๕๖๑ ได้กำหนดให้มีการดำเนินการติดตามและประเมินผลแผนพัฒนาขององค์กรปกครองส่วนท้องถิ่น โดยคณะกรรมการติดตามและประเมินแผนพัฒนามีหน้าที่ดำเนินการติดตามและประเมินผลแผนพัฒนาขององค์กรปกครองส่วนท้องถิ่น ซึ่งคณะกรรมการจะต้องดำเนินการกำหนดแนวทาง วิธีการในการติดตามและประเมินผลแผนพัฒนาท้องถิ่น ดำเนินการติดตามและประเมินผลแผนพัฒนา รายงานผลและเสนอความเห็นซึ่งได้จากการติดตามและประเมินผลแผนพัฒนาต่อผู้บริหารท้องถิ่น เพื่อให้ผู้บริหารท้องถิ่นเสนอต่อสภาท้องถิ่น และคณะกรรมการพัฒนาท้องถิ่น พร้อมทั้งประกาศผลการติดตามและประเมินผลแผนพัฒนาให้ประชาชนในท้องถิ่นทราบในที่เปิดเผยภายในสิบห้าวันนับแต่วันรายงานผลและเสนอความเห็นดังกล่าวและต้องปิดประกาศไว้เป็นระยะเวลาไม่น้อยกว่าสามสิบวันโดยอย่างน้อยปีละครั้งภายในเดือนธันวาคมของทุกปี

ดังนั้น เพื่อให้เป็นไประเบียบกระทรวงมหาดไทยดังกล่าว คณะกรรมการติดตามและประเมินผลแผนพัฒนาองค์การบริหารส่วนตำบลจานใหญ่ จึงได้ดำเนินการติดตามและประเมินผลแผนพัฒนาประจำปีงบประมาณ พ.ศ. ๒๕๖๕ (๑ ตุลาคม ๒๕๖๔ – ๓๐ กันยายน ๒๕๖๕) ขึ้น เพื่อรายงานและเสนอความเห็นที่ได้จากการติดตามให้นายกองค์การบริหารส่วนตำบลจานใหญ่ทราบ การติดตามถือได้ว่าเป็นเครื่องมือที่จำเป็นในการปรับปรุงประสิทธิภาพของโครงการที่ดำเนินการอยู่โดยที่ "การติดตาม" (monitoring) หมายถึง กิจกรรมภายในโครงการซึ่งถูกออกแบบมาเพื่อให้ข้อมูลย้อนกลับ (feedback) เกี่ยวกับการดำเนินงานโครงการ "การประเมินผล" เป็นสิ่งหนึ่งที่จำเป็นสำหรับการดำเนินการเช่นเดียวกับการติดตามแผนหรือโครงการที่ได้ดำเนินการไปแล้วนั้นให้ผลเป็นอย่างไรดีหรือไม่ สามารถดำเนินการได้ตามแผนที่กำหนดไว้เพียงใด การดำเนินการตามแผนที่เกิดขึ้นเป็นอย่างไร นำไปสู่ความสำเร็จตามแผนงานที่กำหนดไว้หรือไม่ เพื่อประโยชน์ต่อการปรับปรุงให้ผลบรรลุได้ในทุกช่วงของแผนต่อไปในอนาคตอีกทั้งการติดตามและประเมินผลยังเป็นการตรวจสอบดูว่ามีความสอดคล้องกับการใช้ทรัพยากร (งบประมาณ) เพียงใด ซึ่งผลที่ได้จากการติดตามและประเมินผลถือเป็นข้อมูลย้อนกลับที่สามารถนำไปใช้ในการปรับปรุงและการตัดสินใจต่อไป การประเมินผลยังถือเป็นกระบวนการตัดสินคุณค่าและการตัดสินใจอย่างมีหลักเกณฑ์โดยใช้ข้อมูลที่เก็บรวบรวมอย่างเป็นระบบ มีความเที่ยงตรง เป็นปรนัย เชื่อถือได้ เป็นประโยชน์อย่างยิ่งในการพัฒนาตำบล สามารถแก้ไขปัญหาให้กับประชาชนได้ และประชาชนเกิดความพึงพอใจสูงสุด

คณะกรรมการติดตามและประเมินผลฯ
องค์การบริหารส่วนตำบลจานใหญ่

สารบัญ

	หน้า
ส่วนที่ ๑ บทนำ	๑ – ๓
ส่วนที่ ๒ การติดตามและประเมินผล	๔ – ๒๒
ส่วนที่ ๓ ผลการวิเคราะห์การติดตามและประเมินผล	๒๓ – ๓๐
ส่วนที่ ๔ สรุปผล ข้อสังเกตและข้อเสนอแนะ	๓๑ – ๓๒
ภาคผนวก	

ส่วนที่ ๑ บทนำ

๑.ความสำคัญของการติดตามและประเมินผล

เมื่อองค์กรปกครองส่วนท้องถิ่นได้ดำเนินการประกาศใช้แผนพัฒนาท้องถิ่น และการนำแผนพัฒนาท้องถิ่นไปสู่การจัดทำงบประมาณรายจ่ายประจำปี งบประมาณรายจ่ายเพิ่มเติม การจ่ายขาดเงินสะสม งบประมาณเงินอุดหนุนเฉพาะกิจและงบประมาณรายจ่ายด้วยวิธีการอื่น ๆ เมื่อมีการใช้จ่ายงบประมาณก็ต้องมีการตรวจสอบผลการใช้จ่ายงบประมาณว่าดำเนินการไปอย่างไรบ้าง บรรลุวัตถุประสงค์มากน้อยเพียงใดก็คือการใช้วิธีการติดตามและประเมินผลแผนพัฒนาฯ

ตามระเบียบกระทรวงมหาดไทย ว่าด้วยการจัดทำแผนพัฒนาขององค์กรปกครองส่วนท้องถิ่น พ.ศ. ๒๕๔๘ ข้อ ๒๕ และระเบียบกระทรวงมหาดไทย ว่าด้วยการจัดทำแผนพัฒนาขององค์กรปกครองส่วนท้องถิ่น (ฉบับที่ ๒) พ.ศ. ๒๕๕๙ และแก้ไขเพิ่มเติมถึง ฉบับที่ ๓ พ.ศ.๒๕๖๑ ให้องค์กรปกครองส่วนท้องถิ่นใช้แผนพัฒนาท้องถิ่นฯ เป็นกรอบในการจัดทำงบประมาณรายจ่ายประจำปี งบประมาณรายจ่ายเพิ่มเติม และงบประมาณจากเงินสะสมในช่วงของแผนนั้น รวมทั้งวางแนวทางเพื่อให้มีการปฏิบัติให้บรรลุวัตถุประสงค์ตามโครงการพัฒนาที่กำหนดไว้ในแผนพัฒนาท้องถิ่น

การนำแผนไปจัดทำงบประมาณนี้ เป็นไปตามระเบียบกระทรวงมหาดไทยว่าด้วยวิธีการงบประมาณขององค์กรปกครองส่วนท้องถิ่น พ.ศ.๒๕๔๑ ข้อ ๒๒ ให้ใช้แผนพัฒนาขององค์กรปกครองส่วนท้องถิ่น เป็นกรอบและแนวทางในการจัดทำงบประมาณ ให้หัวหน้าหน่วยงานจัดทำงบประมาณการรายรับ และประมาณการรายจ่ายและให้หัวหน้าหน่วยงานคลังรวบรวมรายงานการเงินและสถิติต่าง ๆ ของทุกหน่วยงานเพื่อใช้ประกอบการคำนวณขอตั้งงบประมาณเสนอต่อเจ้าหน้าที่งบประมาณ

<u>สรุปว่า</u> การติดตามและประเมินผลแผนเป็นเครื่องมือสำคัญในการทดสอบการดำเนินงานตามภารกิจขององค์กรปกครองส่วนท้องถิ่นว่าดำเนินการได้ตามเป้าหมายที่กำหนดไว้หรือไม่ ทำให้ทราบและกำหนดทิศทางการพัฒนาได้อย่างเป็นรูปธรรม และเกิดความชัดเจนที่ทำให้ทราบถึงจุดแข็ง (strengths) จุดอ่อน (weaknesses) โอกาส (opportunities) ปัญหาหรืออุปสรรค (threats) ของแผนพัฒนา โครงการกิจกรรมต่าง ๆ ซึ่งอาจเกิดจากองค์กร บุคลากร สภาพพื้นที่และผู้มีส่วนเกี่ยวข้องเพื่อนำไปสู่การปรับปรุงแผนงานให้เกิดความสอดคล้องกับสภาพแวดล้อมในสังคมภายใต้ความต้องการและความพึงพอใจของประชาชนและนำไปสู่การวางแผนการพัฒนาในปีต่อ ๆ ไปเพื่อให้เกิดผลสัมฤทธิ์เชิงคุณค่าในกิจการสาธารณะมากที่สุดและเมื่อพบจุดแข็งและพึงรอโอกาสในการเสริมสร้างให้เกิดจุดแข็งนี้ และเมื่อพบจุดแข็ง ก็ต้องเร่งรีบดำเนินการและจะต้องตั้งรับให้มั่นรอโอกาสที่จะดำเนินการ ขยายโครงการงานต่าง ๆ ที่เป็นจุดแข็งและพยายามลดถอยสิ่งที่เป็นปัญหาและอุปสรรคลงไป เมื่อพบจุดอ่อนต้องหยุดและลดถอยปัญหาลงให้ได้ ดำเนินการปรับปรุงให้ดีรอโอกาสสุดท้ายเมื่อมีโอกาสก็จะต้องใช้พันธมิตรให้เกิดประโยชน์เพื่อดำเนินการขยายแผนงาน โครงการงานต่าง ๆ พร้อมการปรับปรุงและเร่งรีบดำเนินการสิ่งเหล่านี้เพื่อให้เกิดการพัฒนาท้องถิ่น โดยการติดตามและประเมินผลซึ่งส่งผลให้เกิดกระบวนการพัฒนาท้องถิ่นอย่างเข้มแข็งและมีความยั่งยืนโดยมีเป้าหมายที่ชัดเจนและสามารถปฏิบัติได้

๒.วัตถุประสงค์ของการติดตามและประเมินผล

๑. เพื่อปรับปรุงประสิทธิภาพการจัดการและการบริการ การนำนโยบายไปปฏิบัติมีสมรรถภาพในการจัดการและการบริหารมากน้อยเพียงใด การใช้ทรัพยากรบุคล งบประมาณ อุปกรณ์และเครื่องมือต่าง ๆ ปัญหาอุปสรรคในการบริหารและจัดการอะไรบ้าง เกิดจากขั้นตอนใด จากปัจจัยภายนอกหรือภายในองค์กร

๒. เพื่อปรับปรุงแผนงานว่ามีความเหมาะสมต่อการนำไปปฏิบัติพียงใด จะปรับปรุงแก้ไขอย่างไร

๓. เพื่อประเมินความเหมาะสมของการเปลี่ยนแปลงที่เกิดขึ้นกับโครงการมากน้อยเพียงใด

๔. เพื่อระบุแนวทางที่จะปรับปรุงมาตรการที่จะนำไปใช้ให้เหมาะสม

๕. เพื่อความกระจ่างชัดของแผนพัฒนาท้องถิ่นว่าจะไปในทิศทางใด

๖. เพื่อการพัฒนาแผนงานให้มีประสิทธิภาพและเกิดประสิทธิผลสูงสุดต่อการพัฒนา

๗. เพื่อตอบสนองความต้องการของผู้ให้การสนับสนุนเรื่องงบประมาณตรงตามความต้องการหรือไม่

๘. เพื่อทดสอบแนวความคิดริเริ่มใหม่ในการแก้ไขปัญหาของท้องถิ่นที่แท้จริง

๙. เพื่อการตัดสินใจที่จะขยายโครงการต่อหรือยุติโครงการ

๓.ขั้นตอนของการติดตามและประเมินผล

๓.๑ ระเบียบที่ใช้ในการติดตามและประเมินผล

ระเบียบในการติดตามและประเมินผลแผนพัฒนา มีองค์ประกอบที่ใช้ในการติดตามดังนี้

(๑) แต่งตั้งคณะกรรมการติดตามและประเมินผลแผนพัฒนาของ องค์การบริหารส่วนตำบลจานใหญ่ ตามระเบียบกระทรวงมหาดไทย ว่าด้วยการจัดทำแผนพัฒนาท้องถิ่น พ.ศ. ๒๕๔๘ ข้อ ๒๘ และแก้ไขเพิ่มเติม โดยมีภาคประชาชนเข้ามามีส่วนร่วมในการเป็นคณะกรรมการติดตามและประเมินผล

(๒) การบันทึกข้อมูลในแบบรายงาน ดังนี้

แบบที่ ๑ การกำกับการจัดทำแผนยุทธศาสตร์ขององค์กรปกครองส่วนท้องถิ่น

แบบที่ ๒ แบบติดตามผลการดำเนินงานขององค์กรปกครองส่วนท้องถิ่น

แบบที่ ๓/๑ แบบประเมินผลการดำเนินงานตามแผนยุทธศาสตร์

แบบประเมินความพึงพอใจของผู้เข้าร่วมโครงการ

(๓) การติดตามและประเมินผลด้วยระบบ e-plan (www.dla.go.th) และ การติดตามและประเมินผลด้วยระบบ e-laas (www.dla.go.th) ของกรมส่งเสริมการปกครองท้องถิ่น

๓.๒ วิธีการในการติดตามและประเมินผล

วิธีการในการติดตามและประเมินผล มีวิธีการดังนี้

(๑) ติดตามและประเมินผลแผนพัฒนาท้องถิ่น (พ.ศ. ๒๕๖๑ –๒๕๖๕)

(๒) ห้วงเวลาในการติดตามและประเมินผลมีรายไตรมาสและระยะหกเดือนดังนี้

➡ ระยะ ๖ เดือน

(๑) เดือน ตุลาคม ๒๕๖๔ – มีนาคม ๒๕๖๕

(๒) เดือน เมษายน – กันยายน ๒๕๖๕

(๓) ดำเนินการตรวจสอบในระหว่างการดำเนินโครงการพัฒนาและกิจกรรมที่ดำเนินการจริงทั้งหมดในพื้นที่ขององค์กรปกครองส่วนท้องถิ่นประจำปีงบประมาณนั้น ว่าสามารถเป็นไปตามเป้าหมายที่ตั้งไว้หรือไม่

(4) เสนอแนะความคิดเห็นที่ได้จากการติดตามและประเมินผล

๔.เครื่องมือการติดตามและประเมินผล

- แบบที่ ๑ การกำกับการจัดทำแผนยุทธศาสตร์ขององค์กรปกครองส่วนท้องถิ่น
- แบบที่ ๒ แบบติดตามผลการดำเนินงานขององค์กรปกครองส่วนท้องถิ่น
- แบบที่ ๓/๑ แบบประเมินผลการดำเนินงานตามแผนยุทธศาสตร์
- แบบประเมินคุณภาพของแผนพัฒนา
- ข้อมูลในระบบ e-plan (www.dla.go.th) และการติดตามและประเมินผลด้วยระบบ e-laas (www.dla.go.th)

๕.ประโยชน์ของการติดตามและประเมินผล

๑. ผู้บริหารท้องถิ่นได้ทราบถึงการดำเนินงานตามแผนการดำเนินงาน ทราบถึงปัญหาอุปสรรค ข้อเสนอแนะ ข้อสังเกตในการวางแผน / โครงการ / กิจกรรม ให้เกิดประโยชน์สูงสุดรวมทั้งนำผลการดำเนินงานมาใช้ประกอบการจัดทำและจัดสรรงบประมาณในปีต่อไป

๒. ประชาชนทราบถึงผลการดำเนินงานขององค์การบริหารส่วนตำบลจานใหญ่ ซึ่งสามารถตรวจสอบได้จากผลการดำเนินงาน

ส่วนที่ ๒ การติดตามและประเมินผล

๑. สรุปผลการติดตามและประเมินผล ปีงบประมาณ พ.ศ. ๒๕๖๕

๑.๑ ยุทธศาสตร์การพัฒนา ปีงบประมาณ พ.ศ. ๒๕๖๑-๒๕๖๕

๑.๑.๑.แผนยุทธศาสตร์การพัฒนาองค์กรปกครองส่วนท้องถิ่น เป็นแผนยุทธศาสตร์ที่กำหนดระยะเวลา ๔ ปี พ.ศ. ๒๕๖๑ -๒๕๖๕ ซึ่งเป็นแผนพัฒนาเศรษฐกิจและสังคม ขององค์กรปกครองส่วนท้องถิ่นที่กำหนดยุทธศาสตร์ และแนวทางการพัฒนาขององค์กรปกครองส่วนท้องถิ่นซึ่งแสดงถึงวิสัยทัศน์พันธกิจและจุดมุ่งหมายเพื่อการพัฒนาในอนาคตโดยสอดคล้องกับแผนพัฒนาเศรษฐกิจและสังคมแห่งชาติแผนการบริหารราชการแผ่นดิน ยุทธศาสตร์การพัฒนาจังหวัด อำเภอ และแผนชุมชน

๑.๑.๒ แผนยุทธศาสตร์การพัฒนาองค์กรปกครองส่วนท้องถิ่นมีรายละเอียด ดังนี้

๑) ยุทธศาสตร์ ประกอบด้วย

ยุทธศาสตร์ที่ ๑.การพัฒนาด้านโครงสร้างพื้นฐาน

ยุทธศาสตร์ที่ ๒.การพัฒนาด้านสังคมและคุณภาพชีวิต

ยุทธศาสตร์ที่ ๓.การเสริมสร้างความสมดุลทรัพยากรธรรมชาติและสิ่งแวดล้อม

ยุทธศาสตร์ที่ ๔.การพัฒนาด้านการเสริมสร้างความมั่นคงและการรักษาความสงบเรียบร้อย

๒) พันธกิจ ประกอบด้วย

๑.การพัฒนาท้องถิ่น โดยยึดแนวทางการมีส่วนร่วมของชุมชน และยึดถือขนบธรรมเนียมและประเพณีอันดีงามของท้องถิ่น

๒.ปรับปรุงโครงสร้างพื้นฐาน ให้ประชาชนในท้องถิ่นได้รับความสะดวก

๓.ส่งเสริมให้ราษฎรในท้องถิ่นมีการพัฒนาอาชีพตามศักยภาพของพื้นที่ตามแนวทางเศรษฐกิจพอเพียง

๔.ส่งเสริมการป้องกันและปราบปรามยาเสพติด และความสงบเรียบร้อย โดยการประสานงานกับชุมชนและส่วนราชการที่เกี่ยวข้อง

๕.เพิ่มศักยภาพของบุคลากรในการบริหาร และจัดการองค์กรอย่างมีประสิทธิภาพตามหลักธรรมมาภิบาล

๖.ส่งเสริมการค้า การลงทุนและการท่องเที่ยวอย่างจริงจังและต่อเนื่อง

๗.อนุรักษ์ ฟื้นฟูทรัพยากรธรรมชาติและสิ่งแวดล้อมเพื่อการพัฒนาที่ยั่งยืน

๓) จุดมุ่งหมายเพื่อการพัฒนา ประกอบด้วย

๑.เพื่อให้ประชาชนได้รับบริการสาธารณะโครงสร้างพื้นฐานที่จำเป็นในการรองรับขยายตัวของชุมชนและเศรษฐกิจ

๒.เพื่อสนับสนุนส่งเสริมอาชีพหลักและอาชีพเสริมในการเสริมสร้างความเข้มแข็งในชุมชนภายใต้หลักปรัชญาเศรษฐกิจพอเพียง

๓.เพื่อสนับสนุนและส่งการศึกษาทั้งในระบบและนอกระบบให้สอดคล้องกับอำนาจหน้าที่

๔.เพื่ออนุรักษ์ขนบธรรมเนียมประเพณี ภูมิปัญญาท้องถิ่นให้อยู่คู่สังคมไทยอย่างยั่งยืนตลอดไป

๕.เพื่อส่งเสริมสุขภาพอนามัยและยกระดับคุณภาพชีวิตประชาชนให้ดีขึ้น

๖.เพื่อส่งเสริมและสนับสนุนให้ประชาชนรู้จักการอนุรักษ์ บำบัด ฟื้นฟู ทรัพยากรธรรมชาติและสิ่งแวดล้อมให้คงอยู่และยั่งยืน

๗.เพื่อส่งเสริมให้ประชาชนมีส่วนร่วมในการพัฒนาท้องถิ่น ภายใต้หลักธรรมาภิบาล

๔) แนวทางการพัฒนาท้องถิ่น ประกอบด้วย

แนวทางการพัฒนาที่ ๑.แผนงานเคหะและชุมชน

แนวทางการพัฒนาที่ ๒.แผนงานอุตสาหกรรมและการโยธา

แนวทางการพัฒนาที่ ๓.แผนงานบริหารงานทั่วไป

แนวทางการพัฒนาที่ ๔.แผนงานการศึกษา

แนวทางการพัฒนาที่ ๕.แผนงานสังคมสงเคราะห์

แนวทางการพัฒนาที่ ๖.แผนงานเคหะและชุมชน

แนวทางการพัฒนาที่ ๗.แผนงานสร้างความเข้มแข็งชุมชน

แนวทางการพัฒนาที่ ๘.แผนงานการศาสนาวัฒนธรรมและนันทนาการ

แนวทางการพัฒนาที่ ๙.แผนงานงบกลาง

แนวทางการพัฒนาที่ ๑๐.แผนงานการสาธารณสุข

แนวทางการพัฒนาที่ ๑๑.แผนงานการเกษตร

แนวทางการพัฒนาที่ ๑๒.แผนงานการรักษาความสงบภายใน

๕) วิสัยทัศน์ “ไฟสว่าง หนทางดี รายได้ดี มีงานทำ ยุติธรรม นำสามัคคี·

๑.๒ โครงการพัฒนาท้องถิ่น

งาน	หมวดรายจ่าย	ประเภทรายจ่าย	โครงการ	ปี 2561	ปี 2562	ปี 2563	ปี 2564	ปี 2565	project_id
งบกลาง	งบกลาง	เบี้ยยังชีพผู้สูงอายุ	โครงการสงเคราะห์เบี้ยยังชีพผู้สูงอายุ	12,000,000.00	12,000,000.00	12,000,000.00	12,000,000.00	12,000,000.00	1574056
งบกลาง	งบกลาง	เบี้ยยังชีพความพิการ	โครงการสงเคราะห์เบี้ยยังชีพผู้พิการ	4,000,000.00	4,000,000.00	4,000,000.00	4,000,000.00	4,000,000.00	1574209
งบกลาง	งบกลาง	เบี้ยยังชีพผู้ป่วยเอดส์	โครงการสงเคราะห์เบี้ยยังชีพผู้ป่วยเอดส์	120,000.00	120,000.00	120,000.00	120,000.00	120,000.00	1574358
งบกลาง	งบกลาง	เงินสำรองจ่าย	โครงการป้องกันและบรรเทาปัญหาสาธารณภัยและภัยพิบัติ	1,700,000.00	1,700,000.00	1,700,000.00	1,700,000.00	1,700,000.00	1574520
			รวมหมวดงบกลาง	17,820,000.00	17,820,000.00	17,820,000.00	17,820,000.00	17,820,000.00	
งานระดับก่อนวัยเรียนและประถมศึกษา	ค่าใช้สอย	รายจ่ายเกี่ยวเนื่องกับการปฏิบัติราชการที่ไม่เข้าลักษณะรายจ่ายงบรายจ่ายอื่น ๆ	ค่าใช้จ่ายในการจัดการเรียนการสอน(รายหัว)ของ ศพด.วัดไร่เจริญ	42,500.00	42,500.00	42,500.00	42,500.00	42,500.00	1561167
งานระดับก่อนวัยเรียนและประถมศึกษา	ค่าใช้สอย	รายจ่ายเกี่ยวเนื่องกับการปฏิบัติราชการที่ไม่เข้าลักษณะรายจ่ายงบรายจ่ายอื่น ๆ	ค่าใช้จ่ายในการจัดการเรียนการสอนสำหรับศูนย์พัฒนาเด็กเล็ก (ศพด.)-เครื่องแบบ	32,700.00	32,700.00	32,700.00	32,700.00	32,700.00	1561508
งานระดับก่อนวัยเรียนและประถมศึกษา	ค่าใช้สอย	รายจ่ายเกี่ยวเนื่องกับการปฏิบัติราชการที่ไม่เข้าลักษณะรายจ่ายงบรายจ่ายอื่น ๆ	ค่าใช้จ่ายในการจัดการเรียนการสอนสำหรับศูนย์พัฒนาเด็กเล็ก (ศพด.)-พัฒนา	46,870.00	46,870.00	46,870.00	46,870.00	46,870.00	1561556
งานระดับก่อนวัยเรียนและประถมศึกษา	ค่าใช้สอย	รายจ่ายเกี่ยวเนื่องกับการปฏิบัติราชการที่ไม่เข้าลักษณะรายจ่ายงบรายจ่ายอื่น ๆ	ค่าใช้จ่ายในการจัดการเรียนการสอนสำหรับศูนย์พัฒนาเด็กเล็ก (ศพด.)-หนังสือ	21,800.00	21,800.00	21,800.00	21,800.00	21,800.00	1561622
งานระดับก่อนวัยเรียนและประถมศึกษา	ค่าใช้สอย	รายจ่ายเกี่ยวเนื่องกับการปฏิบัติราชการที่ไม่เข้าลักษณะรายจ่ายงบรายจ่ายอื่น ๆ	ค่าใช้จ่ายในการจัดการเรียนการสอนสำหรับศูนย์พัฒนาเด็กเล็ก (ศพด.)-อุปกรณ์	21,800.00	21,800.00	21,800.00	21,800.00	21,800.00	1561681
งานระดับก่อนวัยเรียนและประถมศึกษา	ค่าใช้สอย	รายจ่ายเกี่ยวเนื่องกับการปฏิบัติราชการที่ไม่เข้าลักษณะรายจ่ายงบรายจ่ายอื่น ๆ	ค่าใช้จ่ายในการจัดการเรียนการสอนสำหรับศูนย์พัฒนาเด็กเล็ก ศพด.วัดไร่เจริญ	5,000.00	5,000.00	5,000.00	5,000.00	5,000.00	1561326
งานระดับก่อนวัยเรียนและประถมศึกษา	ค่าใช้สอย	รายจ่ายเกี่ยวเนื่องกับการปฏิบัติราชการที่ไม่เข้าลักษณะรายจ่ายงบรายจ่ายอื่น ๆ	ค่าใช้จ่ายในการจัดการเรียนการสอนสำหรับศูนย์พัฒนาเด็กเล็กศพด.วัดไร่เจริญ	10,750.00	10,750.00	10,750.00	10,750.00	10,750.00	1561446
งานระดับก่อนวัยเรียนและประถมศึกษา	ค่าใช้สอย	รายจ่ายเกี่ยวเนื่องกับการปฏิบัติราชการที่ไม่เข้าลักษณะรายจ่ายงบรายจ่ายอื่น ๆ	ค่าใช้จ่ายในการจัดการเรียนการสอนสำหรับศูนย์พัฒนาเด็กเล็กศพด.วัดไร่เจริญ	5,000.00	5,000.00	5,000.00	5,000.00	5,000.00	1561237
งานระดับก่อนวัยเรียนและประถมศึกษา	ค่าใช้สอย	รายจ่ายเกี่ยวเนื่องกับการปฏิบัติราชการที่ไม่เข้าลักษณะรายจ่ายงบรายจ่ายอื่น ๆ	ค่าใช้จ่ายในการจัดการเรียนการสอนสำหรับศูนย์พัฒนาเด็กเล็กศพด.วัดไร่เจริญ	7,500.00	7,500.00	7,500.00	7,500.00	75,000.00	1561400
งานสิ่งแวดล้อมและทรัพยากรธรรมชาติ	ค่าใช้สอย	รายจ่ายเกี่ยวเนื่องกับการปฏิบัติราชการที่ไม่เข้าลักษณะรายจ่ายงบรายจ่ายอื่น ๆ	โครงการก่อสร้างฝายชะลอน้ำ/ทดน้ำหรือกักเก็บน้ำ (Ckak dam)	100,000.00	100,000.00	100,000.00	100,000.00	100,000.00	1574816
งานบริหารทั่วไป	ค่าใช้สอย	รายจ่ายเกี่ยวเนื่องกับการปฏิบัติราชการที่ไม่เข้าลักษณะรายจ่ายงบรายจ่ายอื่น ๆ	โครงการของขวัญปีใหม่ของกระทรวงมหาดไทยเพื่อมอบให้ประชาชน	0.00	50,000.00	50,000.00	50,000.00	50,000.00	1555564
งานกีฬาและนันทนาการ	ค่าใช้สอย	รายจ่ายเกี่ยวเนื่องกับการปฏิบัติราชการที่ไม่เข้าลักษณะรายจ่ายงบรายจ่ายอื่น ๆ	โครงการแข่งขันกีฬาประชาชน อบต.จานใหญ่ ต้านยาเสพติด	200,000.00	200,000.00	200,000.00	200,000.00	200,000.00	1571800

ที่เทศบาลการ		ลักษณะรายจ่ายงบรายจ่ายอื่น ๆ							
งานป้องกันและบรรเทาสาธารณภัย	ค่าใช้สอย	รายจ่ายเกี่ยวเนื่องกับการปฏิบัติราชการที่ไม่เข้าลักษณะรายจ่ายงบรายจ่ายอื่น ๆ	โครงการคลองสวยน้ำใส	0.00	0.00	20,000.00	20,000.00	20,000.00	1575567
งานบริการสาธารณสุขและงานสาธารณสุขอื่นๆ	ค่าใช้สอย	รายจ่ายเกี่ยวเนื่องกับการปฏิบัติราชการที่ไม่เข้าลักษณะรายจ่ายงบรายจ่ายอื่น ๆ	โครงการควบคุมและป้องกันโรค	50,000.00	50,000.00	50,000.00	50,000.00	50,000.00	1558214
งานบริการสาธารณสุขและงานสาธารณสุขอื่นๆ	ค่าใช้สอย	รายจ่ายเกี่ยวเนื่องกับการปฏิบัติราชการที่ไม่เข้าลักษณะรายจ่ายงบรายจ่ายอื่น ๆ	โครงการจังหวัดสะอาดระดับ อปท.	50,000.00	50,000.00	50,000.00	50,000.00	50,000.00	1558906
งานบริหารทั่วไป	ค่าใช้สอย	รายจ่ายเกี่ยวเนื่องกับการปฏิบัติราชการที่ไม่เข้าลักษณะรายจ่ายงบรายจ่ายอื่น ๆ	โครงการต่างๆตามนโยบายของอำเภอนโยบายของจังหวัดนโยบายของรัฐบาล	100,000.00	100,000.00	100,000.00	100,000.00	100,000.00	1554795
งานสิ่งแวดล้อมและทรัพยากรธรรมชาติ	ค่าใช้สอย	รายจ่ายเกี่ยวเนื่องกับการปฏิบัติราชการที่ไม่เข้าลักษณะรายจ่ายงบรายจ่ายอื่น ๆ	โครงการตามพระราชดำริและพระราชเสาวนีย์	100,000.00	100,000.00	100,000.00	100,000.00	100,000.00	1574717
งานบริหารทั่วไป	ค่าใช้สอย	รายจ่ายเกี่ยวเนื่องกับการปฏิบัติราชการที่ไม่เข้าลักษณะรายจ่ายงบรายจ่ายอื่น ๆ	โครงการเทิดทูนสถาบัน	80,000.00	80,000.00	80,000.00	80,000.00	80,000.00	1555324
งานบริหารทั่วไป	ค่าใช้สอย	รายจ่ายเกี่ยวเนื่องกับการปฏิบัติราชการที่ไม่เข้าลักษณะรายจ่ายงบรายจ่ายอื่น ๆ	โครงการประชุมสัมมนาเชิงปฏิบัติการการจัดทำแผนพัฒนาหมู่บ้าน/ชุมชน	10,000.00	10,000.00	10,000.00	10,000.00	10,000.00	1555452
งานป้องกันและบรรเทาสาธารณภัย	ค่าใช้สอย	รายจ่ายเกี่ยวเนื่องกับการปฏิบัติราชการที่ไม่เข้าลักษณะรายจ่ายงบรายจ่ายอื่น ๆ	โครงการป้องกันและแก้ไขปัญหายาเสพติด	30,000.00	30,000.00	30,000.00	30,000.00	30,000.00	1575161
งานป้องกันและบรรเทาสาธารณภัย	ค่าใช้สอย	รายจ่ายเกี่ยวเนื่องกับการปฏิบัติราชการที่ไม่เข้าลักษณะรายจ่ายงบรายจ่ายอื่น ๆ	โครงการป้องกันและลดอุบัติเหตุทางถนนในช่วงเทศกาล	50,000.00	50,000.00	50,000.00	50,000.00	50,000.00	1575082
งานป้องกันและบรรเทาสาธารณภัย	ค่าใช้สอย	รายจ่ายเกี่ยวเนื่องกับการปฏิบัติราชการที่ไม่เข้าลักษณะรายจ่ายงบรายจ่ายอื่น ๆ	โครงการฝึกอบรมจัดตั้งอาสาสมัครป้องกันภัยฝ่ายพลเรือน (อปพร.)	0.00	60,000.00	60,000.00	60,000.00	60,000.00	1575327
งานป้องกันและบรรเทาสาธารณภัย	ค่าใช้สอย	รายจ่ายเกี่ยวเนื่องกับการปฏิบัติราชการที่ไม่เข้าลักษณะรายจ่ายงบรายจ่ายอื่น ๆ	โครงการฝึกอบรมทบทวนชุด ปฏิบัติการจิตอาสาภัยพิบัติ	0.00	0.00	0.00	0.00	100,000.00	3286410
งานป้องกันและบรรเทาสาธารณภัย	ค่าใช้สอย	รายจ่ายเกี่ยวเนื่องกับการปฏิบัติราชการที่ไม่เข้าลักษณะรายจ่ายงบรายจ่ายอื่น ๆ	โครงการฝึกอบรมทบทวนชุดปฏิบัติการจิตอาสาภัยพิบัติ	0.00	0.00	0.00	100,000.00	100,000.00	2879190
งานป้องกันและบรรเทาสาธารณภัย	ค่าใช้สอย	รายจ่ายเกี่ยวเนื่องกับการปฏิบัติราชการที่ไม่เข้าลักษณะรายจ่ายงบรายจ่ายอื่น ๆ	โครงการฝึกอบรมทบทวนอาสาสมัครป้องกันฝ่ายพลเรือน	50,000.00	50,000.00	50,000.00	50,000.00	50,000.00	1575236
งานป้องกันและบรรเทาสาธารณภัย	ค่าใช้สอย	รายจ่ายเกี่ยวเนื่องกับการปฏิบัติราชการที่ไม่เข้าลักษณะรายจ่ายงบรายจ่ายอื่น ๆ	โครงการฝึกอบรมป้องกันเด็กจมน้ำ	0.00	0.00	10,000.00	10,000.00	10,000.00	1575602
งานป้องกันและบรรเทาสาธารณภัย	ค่าใช้สอย	รายจ่ายเกี่ยวเนื่องกับการปฏิบัติราชการที่ไม่เข้าลักษณะรายจ่ายงบรายจ่ายอื่น ๆ	โครงการฝึกอบรมป้องกันอัคคีภัยและอพยพหนีไฟในสถานศึกษา	0.00	0.00	20,000.00	20,000.00	20,000.00	1575624
งานบริหารทั่วไป	ค่าใช้สอย	รายจ่ายเกี่ยวเนื่องกับการปฏิบัติราชการที่ไม่เข้าลักษณะรายจ่ายงบรายจ่ายอื่น ๆ	โครงการฝึกอบรมเพิ่มประสิทธิภาพและศึกษาดูงานโครงการผู้สูงอายุสุขใจร่วมเปิดโลกทัศน์ใหม่สู่ชุมชน	100,000.00	100,000.00	100,000.00	100,000.00	100,000.00	1560319
งานบริหารทั่วไป	ค่าใช้สอย	รายจ่ายเกี่ยวเนื่องกับการปฏิบัติราชการที่ไม่เข้าลักษณะรายจ่ายงบรายจ่ายอื่น ๆ	โครงการฝึกอบรมและทัศนศึกษาดูงานเพื่อพัฒนาศักยภาพกลุ่มอาชีพกลุ่มเกษตรกร กลุ่มแม่บ้านและกลุ่มหรือองค์กรอื่นๆในเขตตำบลจานใหญ่	200,000.00	200,000.00	200,000.00	200,000.00	200,000.00	1559827
งานบริหารทั่วไป	ค่าใช้สอย	รายจ่ายเกี่ยวเนื่องกับการปฏิบัติราชการที่ไม่เข้าลักษณะรายจ่ายงบรายจ่ายอื่น ๆ	โครงการพัฒนาสตรีและเสริมสร้างความเข้มแข็งของครอบครัว	30,000.00	30,000.00	30,000.00	30,000.00	30,000.00	1560131
งานบริหารทั่วไป	ค่าใช้สอย	รายจ่ายเกี่ยวเนื่องกับการปฏิบัติราชการที่ไม่เข้า	โครงการรางวัดที่ดินสาธารณประโยชน์เพื่อออกหนังสือสำคัญ	5,000.00	5,000.00	5,000.00	5,000.00	5,000.00	1555000

งานบริหารทั่วไป	ค่าใช้สอย	รายจ่ายเกี่ยวเนื่องกับการปฏิบัติราชการที่ไม่เข้าลักษณะรายจ่ายงบรายจ่ายอื่น ๆ	โครงการวันผู้สูงอายุแห่งชาติ	150,000.00	150,000.00	150,000.00	150,000.00	150,000.00	1560006
งานสวัสดิการสังคมและสังคมสงเคราะห์	ค่าใช้สอย	รายจ่ายเกี่ยวเนื่องกับการปฏิบัติราชการที่ไม่เข้าลักษณะรายจ่ายงบรายจ่ายอื่น ๆ	โครงการสงเคราะห์ผู้ด้อยโอกาสและยากไร้	10,000.00	10,000.00	10,000.00	10,000.00	10,000.00	1559564
งานบริหารทั่วไป	ค่าใช้สอย	รายจ่ายเกี่ยวเนื่องกับการปฏิบัติราชการที่ไม่เข้าลักษณะรายจ่ายงบรายจ่ายอื่น ๆ	โครงการส่งเสริมกิจกรรมวันสตรีสากล	30,000.00	30,000.00	30,000.00	30,000.00	30,000.00	1560260
งานบริหารทั่วไป	ค่าใช้สอย	รายจ่ายเกี่ยวเนื่องกับการปฏิบัติราชการที่ไม่เข้าลักษณะรายจ่ายงบรายจ่ายอื่น ๆ	โครงการส่งเสริมกิจกรรมหมู่บ้านเศรษฐกิจพอเพียงตำบลจานใหญ่	100,000.00	100,000.00	100,000.00	100,000.00	100,000.00	1560463
งานบริหารทั่วไป	ค่าใช้สอย	รายจ่ายเกี่ยวเนื่องกับการปฏิบัติราชการที่ไม่เข้าลักษณะรายจ่ายงบรายจ่ายอื่น ๆ	โครงการส่งเสริมอาชีพ	340,000.00	340,000.00	340,000.00	340,000.00	340,000.00	1559906
งานระดับก่อนวัยเรียนและประถมศึกษา	ค่าใช้สอย	รายจ่ายเกี่ยวเนื่องกับการปฏิบัติราชการที่ไม่เข้าลักษณะรายจ่ายงบรายจ่ายอื่น ๆ	โครงการสนับสนุนค่าใช้จ่ายการบริหารสถานศึกษา	485,000.00	485,000.00	485,000.00	485,000.00	485,000.00	1561762
งานระดับก่อนวัยเรียนและประถมศึกษา	ค่าใช้สอย	รายจ่ายเกี่ยวเนื่องกับการปฏิบัติราชการที่ไม่เข้าลักษณะรายจ่ายงบรายจ่ายอื่น ๆ	โครงการสนับสนุนค่าใช้จ่ายการบริหารสถานศึกษา(อาหารกลางวัน)ศูนย์พัฒนาเด็กเล็กในเขต อบต.	539,000.00	539,000.00	539,000.00	539,000.00	539,000.00	1560903
งานระดับก่อนวัยเรียนและประถมศึกษา	ค่าใช้สอย	รายจ่ายเกี่ยวเนื่องกับการปฏิบัติราชการที่ไม่เข้าลักษณะรายจ่ายงบรายจ่ายอื่น ๆ	โครงการสนับสนุนค่าใช้จ่ายการบริหารสถานศึกษาค่าใช้จ่ายในการจัดการเรียนการสอน(รายหัว) ของศูนย์พัฒนาเด็กเล็ก	185,300.00	185,300.00	185,300.00	185,300.00	185,300.00	1560991
งานบริหารงานคลัง	ค่าใช้สอย	รายจ่ายเกี่ยวเนื่องกับการปฏิบัติราชการที่ไม่เข้าลักษณะรายจ่ายงบรายจ่ายอื่น ๆ	โครงการให้บริการจัดเก็บภาษีเคลื่อนที่พร้อมประชาสัมพันธ์ให้ความรู้ด้านภาษีอากรและค่าธรรมเนียมต่าง ๆ	0.00	0.00	20,000.00	20,000.00	20,000.00	1555686
งานสิ่งแวดล้อมและทรัพยากรธรรมชาติ	ค่าใช้สอย	รายจ่ายเกี่ยวเนื่องกับการปฏิบัติราชการที่ไม่เข้าลักษณะรายจ่ายงบรายจ่ายอื่น ๆ	โครงการอนุรักษ์พันธุกรรมพืชอันเนื่องมาจากพระราชดำริสมเด็จ พระกนิษฐาธิราชเจ้า กรมสมเด็จพระเทพรัตนราชสุดาฯ สยามบรมราชกุมารี	0.00	0.00	10,000.00	10,000.00	10,000.00	1574938
งานสวัสดิการสังคมและสังคมสงเคราะห์	ค่าใช้สอย	รายจ่ายเกี่ยวเนื่องกับการปฏิบัติราชการที่ไม่เข้าลักษณะรายจ่ายงบรายจ่ายอื่น ๆ	โครงการอบรมการพัฒนาศักยภาพชีวิตของผู้สูงอายุและผู้ด้อยโอกาส	10,000.00	10,000.00	10,000.00	10,000.00	10,000.00	1559732
งานบริหารทั่วไป	ค่าใช้สอย	รายจ่ายเกี่ยวเนื่องกับการปฏิบัติราชการที่ไม่เข้าลักษณะรายจ่ายงบรายจ่ายอื่น ๆ	โครงการอบรมและทัศนศึกษาดูงานของผู้นำชุมชน ผู้นำหมู่บ้าน	200,000.00	200,000.00	200,000.00	200,000.00	200,000.00	1560392
งานระดับก่อนวัยเรียนและประถมศึกษา	ค่าใช้สอย	รายจ่ายเกี่ยวเนื่องกับการปฏิบัติราชการที่ไม่เข้าลักษณะรายจ่ายงบรายจ่ายอื่น ๆ	โครงการอาหารเสริม(นม)โรงเรียนและศูนย์พัฒนาเด็กเล็กในเขต อบต.	1,757,600.00	1,757,600.00	1,757,600.00	1,757,600.00	1,757,600.00	1560738
งานบริการสาธารณสุขและงานสาธารณสุขอื่นๆ	ค่าใช้สอย	รายจ่ายเกี่ยวเนื่องกับการปฏิบัติราชการที่ไม่เข้าลักษณะรายจ่ายงบรายจ่ายอื่น ๆ	สำหรับขับเคลื่อนโครงการสัตว์ปลอดโรคคนปลอดภัยจากโรคพิษสุนัขบ้าตามพระราชปณิธานศาสตราจารย์ พลเอกหญิง พลเรือเอกหญิง พลอากาศเอกหญิง สมเด็จพระเจ้าน้องเธอเจ้าฟ้าจุฬาภรณวลัยลักษณ์อัครราชกุมารีกรมพระศรีสวางควัฒนวรขัตติราชนารี	60,000.00	60,000.00	60,000.00	60,000.00	60,000.00	1559005
งานบริการสาธารณสุขและงานสาธารณสุขอื่นๆ	ค่าใช้สอย	รายจ่ายเกี่ยวเนื่องกับการปฏิบัติราชการที่ไม่เข้าลักษณะรายจ่ายงบรายจ่ายอื่น ๆ	สำหรับสำรวจข้อมูลจำนวนสัตว์และขึ้นทะเบียนสัตว์ตามโครงการสัตว์ปลอดโรคคนปลอดภัยจากโรคพิษสุนัขบ้าตามพระราชปณิธานศาสตราจารย์พลเอกหญิง พลเรือเอกหญิง พลอากาศเอกหญิง สมเด็จพระเจ้าน้องเธอเจ้าฟ้าจุฬาภรณวลัยลักษณ์อัครราชกุมารีกรมพระศรีสวางควัฒนวรขัตติราชนารี	13,000.00	13,000.00	13,000.00	13,000.00	13,000.00	1559115
งานกีฬาและนันทนาการ	ค่าใช้สอย	รายจ่ายเกี่ยวเนื่องกับการปฏิบัติราชการที่ไม่เข้าลักษณะรายจ่ายงบรายจ่ายอื่น ๆ	อุดหนุนโครงการจัดการแข่งขันวิ่งเฉลิมพระเกียรติฯสู่อุทยานแห่งชาติเขาพระวิหาร	0.00	0.00	0.00	20,000.00	20,000.00	2879322

งานระดับก่อนวัยเรียนและประถมศึกษา	ค่าใช้สอย	รายจ่ายเกี่ยวเนื่องกับการปฏิบัติราชการที่ไม่เข้าลักษณะรายจ่ายงบรายจ่ายอื่น ๆ	อุดหนุนโครงการอาหารกลางวันให้แก่ [illegible]						
งานบริหารทั่วไป	ค่าใช้สอย	รายจ่ายเกี่ยวเนื่องกับการปฏิบัติราชการที่ไม่เข้าลักษณะรายจ่ายงบรายจ่ายอื่น ๆ	อุดหนุนส่งเสริมแก่กลุ่มอาชีพต่าง ๆ	100,000.00	100,000.00	100,000.00	100,000.00	100,000.00	1560515
งานบริการสาธารณสุขและงานสาธารณสุขอื่นๆ	ค่าใช้สอย	รายจ่ายเกี่ยวเนื่องกับการปฏิบัติราชการที่ไม่เข้าลักษณะรายจ่ายงบรายจ่ายอื่น ๆ	อุดหนุนสำหรับการดำเนินงานตามแนวทางโครงการพระราชดำริด้านสาธารณสุข	320,000.00	320,000.00	320,000.00	320,000.00	320,000.00	1559194
งานระดับก่อนวัยเรียนและประถมศึกษา	ค่าใช้สอย	รายจ่ายเกี่ยวเนื่องกับการปฏิบัติราชการที่ไม่เข้าลักษณะรายจ่ายงบรายจ่ายอื่น ๆ	อุหนุนโครงการอาหารกลางวันให้แก่ ศพด.วัดไร่เจริญ	147,000.00	147,000.00	147,000.00	147,000.00	147,000.00	1561081
			รวมหมวดค่าใช้สอย	8,315,820.00	8,425,820.00	8,505,820.00	8,625,820.00	8,793,320.00	
งานไฟฟ้าและประปา	ค่าวัสดุ	วัสดุไฟฟ้าและวิทยุ	โครงการซ่อมแซมไฟฟ้าส่องสว่างสาธารณะทั้งตำบล	160,000.00	160,000.00	160,000.00	160,000.00	160,000.00	1529271
งานไฟฟ้าและประปา	ค่าวัสดุ	วัสดุไฟฟ้าและวิทยุ	โครงการติดตั้งไฟฟ้าส่องสว่างสาธารณะทั้งตำบล	160,000.00	160,000.00	160,000.00	160,000.00	160,000.00	1529136
			รวมหมวดค่าวัสดุ	320,000.00	320,000.00	320,000.00	320,000.00	320,000.00	
งานไฟฟ้าและประปา	ค่าที่ดินและสิ่งก่อสร้าง	ค่าก่อสร้างสิ่งสาธารณูปการ	โครงการก่อสร้างถนนลูกรังภายในหมู่บ้าน ทั้งตำบล	1,000,000.00	1,000,000.00	1,000,000.00	1,000,000.00	1,000,000.00	1542991
งานไฟฟ้าและประปา	ค่าที่ดินและสิ่งก่อสร้าง	ค่าก่อสร้างสิ่งสาธารณูปโภค	โครงการก่อสร้าง ถนน คสล.ภายในหมู่บ้าน บ้านจานใหญ่ หมู่ที่ 1	400,000.00	400,000.00	400,000.00	400,000.00	400,000.00	1530493
งานไฟฟ้าและประปา	ค่าที่ดินและสิ่งก่อสร้าง	ค่าก่อสร้างสิ่งสาธารณูปโภค	โครงการก่อสร้างเตาเผาขยะรักษาสิ่งแวดล้อมขยะมูลฝอยชุมชน	2,000,000.00	2,000,000.00	2,000,000.00	2,000,000.00	2,000,000.00	1544711
งานไฟฟ้าและประปา	ค่าที่ดินและสิ่งก่อสร้าง	ค่าก่อสร้างสิ่งสาธารณูปโภค	โครงการก่อสร้างถนน คสล.ภายในหมู่บ้าน บ้านตาลอย หมู่ที่ 3	400,000.00	400,000.00	400,000.00	400,000.00	400,000.00	1530592
งานก่อสร้าง	ค่าที่ดินและสิ่งก่อสร้าง	ค่าก่อสร้างสิ่งสาธารณูปโภค	โครงการก่อสร้างถนน คสล. บ้านโนนขาม หมู่ที่ 12	0.00	0.00	154,600.00	154,600.00	154,600.00	1546494
งานไฟฟ้าและประปา	ค่าที่ดินและสิ่งก่อสร้าง	ค่าก่อสร้างสิ่งสาธารณูปโภค	โครงการก่อสร้างถนน คสล. บ้านไร่เจริญ ม.6	1,999,000.00	1,999,000.00	1,999,000.00	1,999,000.00	1,999,000.00	1590096
งานก่อสร้าง	ค่าที่ดินและสิ่งก่อสร้าง	ค่าก่อสร้างสิ่งสาธารณูปโภค	โครงการก่อสร้างถนน คสล. ภายในหมู่บ้าน บ้านตาเกษ หมู่ที่ 7	0.00	0.00	154,600.00	154,600.00	154,600.00	1546027
งานไฟฟ้าและประปา	ค่าที่ดินและสิ่งก่อสร้าง	ค่าก่อสร้างสิ่งสาธารณูปโภค	โครงการก่อสร้างถนน คสล. ภายในหมู่บ้าน บ้านมหาราช หมู่ที่ 10	400,000.00	400,000.00	400,000.00	400,000.00	400,000.00	1530880
งานไฟฟ้าและประปา	ค่าที่ดินและสิ่งก่อสร้าง	ค่าก่อสร้างสิ่งสาธารณูปโภค	โครงการก่อสร้างถนน คสล. ภายในหมู่บ้าน บ้านเหรียญ ทอง หมู่ที่ 11	400,000.00	400,000.00	400,000.00	400,000.00	400,000.00	1530919
งานก่อสร้าง	ค่าที่ดินและสิ่งก่อสร้าง	ค่าก่อสร้างสิ่งสาธารณูปโภค	โครงการก่อสร้างถนน คสล. บ้านตาเกษ หมู่ที่ 7 เส้นทางไปบ้านหนองคัน	0.00	0.00	0.00	149,700.00	0.00	2879033
งานก่อสร้าง	ค่าที่ดินและสิ่งก่อสร้าง	ค่าก่อสร้างสิ่งสาธารณูปโภค	โครงการก่อสร้างถนน คสล. บ้านตาลอย หมู่ที่ 3	0.00	0.00	112,000.00	112,000.00	112,000.00	1545444
งานก่อสร้าง	ค่าที่ดินและสิ่งก่อสร้าง	ค่าก่อสร้างสิ่งสาธารณูปโภค	โครงการก่อสร้างถนน คสล. บ้านทุ่งจาน หมู่ที่ 2	0.00	0.00	154,600.00	154,600.00	154,600.00	1545356
งานก่อสร้าง	ค่าที่ดินและสิ่งก่อสร้าง	ค่าก่อสร้างสิ่งสาธารณูปโภค	โครงการก่อสร้างถนน คสล. บ้านทุ่งจาน หมู่ที่ 2เส้นทางไปบ้านโนนขาม	0.00	0.00	0.00	494,600.00	0.00	2878880
งานก่อสร้าง	ค่าที่ดินและสิ่งก่อสร้าง	ค่าก่อสร้างสิ่งสาธารณูปโภค	โครงการก่อสร้างถนน คสล. บ้านโพนทอง หมู่ที่ 13 เส้นทางไปบ้านหนองตาสา	0.00	0.00	0.00	299,000.00	0.00	2879103

ประปา			ม.11						
งานก่อสร้าง	ค่าที่ดินและสิ่งก่อสร้าง	ค่าก่อสร้างสิ่งสาธารณูปโภค	โครงการก่อสร้างถนน คสล. บ้านเศรษฐกิจ หมู่ที่ 15 เส้นทางไปบ้านตาเกษ	0.00	0.00	0.00	299,500.00	0.00	2879117
งานไฟฟ้าและประปา	ค่าที่ดินและสิ่งก่อสร้าง	ค่าก่อสร้างสิ่งสาธารณูปโภค	โครงการก่อสร้างถนน คสล. บ้านหนองคัน ม.4	1,999,000.00	1,999,000.00	1,999,000.00	1,999,000.00	1,999,000.00	1589607
งานไฟฟ้าและประปา	ค่าที่ดินและสิ่งก่อสร้าง	ค่าก่อสร้างสิ่งสาธารณูปโภค	โครงการก่อสร้างถนน คสล. บ้านหนองตาสา ม.14-บ้านหนองแคน ต.หนองฮาง	1,999,000.00	1,999,000.00	1,999,000.00	1,999,000.00	1,999,000.00	1589973
งานไฟฟ้าและประปา	ค่าที่ดินและสิ่งก่อสร้าง	ค่าก่อสร้างสิ่งสาธารณูปโภค	โครงการก่อสร้างถนน คสล. บ้านหนองตาสาม.14-บ้านโพนทอง ม.13	1,999,000.00	1,999,000.00	1,999,000.00	1,999,000.00	1,999,000.00	1589840
งานไฟฟ้าและประปา	ค่าที่ดินและสิ่งก่อสร้าง	ค่าก่อสร้างสิ่งสาธารณูปโภค	โครงการก่อสร้างถนน คสล. ภายในหมู่บ้าน บ้านทุ่งจาน หมู่ที่ 2	400,000.00	400,000.00	400,000.00	400,000.00	400,000.00	1530538
งานไฟฟ้าและประปา	ค่าที่ดินและสิ่งก่อสร้าง	ค่าก่อสร้างสิ่งสาธารณูปโภค	โครงการก่อสร้างถนน คสล. ภายในหมู่บ้าน บ้านไร่เจริญ หมู่ที่ 6	400,000.00	400,000.00	400,000.00	400,000.00	400,000.00	1530749
งานก่อสร้าง	ค่าที่ดินและสิ่งก่อสร้าง	ค่าก่อสร้างสิ่งสาธารณูปโภค	โครงการก่อสร้างถนน คสล.บ้านจานใต้ หมู่ที่ 16	0.00	0.00	0.00	94,600.00	0.00	2879156
งานก่อสร้าง	ค่าที่ดินและสิ่งก่อสร้าง	ค่าก่อสร้างสิ่งสาธารณูปโภค	โครงการก่อสร้างถนน คสล.บ้านจานใหญ่ หมู่ที่ 1 เส้นทางไปบ้านโนนขาม	0.00	0.00	0.00	141,600.00	0.00	2878868
งานก่อสร้าง	ค่าที่ดินและสิ่งก่อสร้าง	ค่าก่อสร้างสิ่งสาธารณูปโภค	โครงการก่อสร้างถนน คสล.บ้านจานใหญ่ หมู่ที่ 1 เส้นทางไปร่องน้ำคำ	0.00	0.00	0.00	155,000.00	0.00	2878875
งานก่อสร้าง	ค่าที่ดินและสิ่งก่อสร้าง	ค่าก่อสร้างสิ่งสาธารณูปโภค	โครงการก่อสร้างถนน คสล.บ้านชำโพธิ์ หมู่ที่ 5 ทางไปบ้านตาเกษ	0.00	0.00	0.00	298,400.00	0.00	2878957
งานก่อสร้าง	ค่าที่ดินและสิ่งก่อสร้าง	ค่าก่อสร้างสิ่งสาธารณูปโภค	โครงการก่อสร้างถนน คสล.บ้านตาเกษ หมู่ที่ 7 เส้นทางไปบ้านกุดปลาขาว	0.00	0.00	0.00	149,700.00	0.00	2879025
งานก่อสร้าง	ค่าที่ดินและสิ่งก่อสร้าง	ค่าก่อสร้างสิ่งสาธารณูปโภค	โครงการก่อสร้างถนน คสล.บ้านดาลอย หมู่ที่ 3 เส้นทางไปหนองหิน	0.00	0.00	0.00	298,400.00	0.00	2878921
งานก่อสร้าง	ค่าที่ดินและสิ่งก่อสร้าง	ค่าก่อสร้างสิ่งสาธารณูปโภค	โครงการก่อสร้างถนน คสล.บ้านโนนขาม หมู่ที่ 12 เส้นทางไปบ้านโพนทอง	0.00	0.00	0.00	211,900.00	0.00	2879086
งานก่อสร้าง	ค่าที่ดินและสิ่งก่อสร้าง	ค่าก่อสร้างสิ่งสาธารณูปโภค	โครงการก่อสร้างถนน คสล.บ้านโนนขาม หมู่ที่ 12 เส้นทางไปหนองจาน	0.00	0.00	0.00	87,800.00	0.00	2879097
งานก่อสร้าง	ค่าที่ดินและสิ่งก่อสร้าง	ค่าก่อสร้างสิ่งสาธารณูปโภค	โครงการก่อสร้างถนน คสล.บ้านไร่เจริญ หมู่ที่ 6 เส้นทางไปร่องน้ำคำ	0.00	0.00	0.00	156,700.00	0.00	2878967
งานก่อสร้าง	ค่าที่ดินและสิ่งก่อสร้าง	ค่าก่อสร้างสิ่งสาธารณูปโภค	โครงการก่อสร้างถนน คสล.บ้านศรีอุดม หมู่ที่ 8 เส้นทางไปบ้านมหาราช	0.00	0.00	0.00	298,400.00	0.00	2879043
งานก่อสร้าง	ค่าที่ดินและสิ่งก่อสร้าง	ค่าก่อสร้างสิ่งสาธารณูปโภค	โครงการก่อสร้างถนน คสล.บ้านหนองคัน หมู่ที่ 4 แยกทางไปโรงน้ำ	0.00	0.00	0.00	248,000.00	0.00	2878931
งานก่อสร้าง	ค่าที่ดินและสิ่งก่อสร้าง	ค่าก่อสร้างสิ่งสาธารณูปโภค	โครงการก่อสร้างถนน คสล.บ้านหนองคัน หมู่ที่ 4 แยกกลางบ้าน	0.00	0.00	0.00	52,000.00	0.00	2878948
งานก่อสร้าง	ค่าที่ดินและสิ่งก่อสร้าง	ค่าก่อสร้างสิ่งสาธารณูปโภค	โครงการก่อสร้างถนน คสล.บ้านหนองตาสา หมู่ที่ 14 เส้นทางไปบ้านโพนทอง	0.00	0.00	0.00	299,000.00	0.00	2879113
งานไฟฟ้าและประปา	ค่าที่ดินและสิ่งก่อสร้าง	ค่าก่อสร้างสิ่งสาธารณูปโภค	โครงการก่อสร้างถนน คสล.ภายในหมู่บ้าน บ้านชำโพธิ์ หมู่ที่ 5	400,000.00	400,000.00	400,000.00	400,000.00	400,000.00	1530699
งานไฟฟ้าและประปา	ค่าที่ดินและสิ่งก่อสร้าง	ค่าก่อสร้างสิ่งสาธารณูปโภค	โครงการก่อสร้างถนน คสล.ภายในหมู่บ้าน บ้านหนองคัน หมู่ที่ 4	400,000.00	400,000.00	400,000.00	400,000.00	400,000.00	1530620
งานก่อสร้าง	ค่าที่ดินและสิ่งก่อสร้าง	ค่าก่อสร้างสิ่งสาธารณูปโภค	โครงการก่อสร้างถนน.คสล. บ้านเหรียญทอง หมู่ที่ 11	0.00	0.00	154,600.00	154,600.00	154,600.00	1546422

งานก่อสร้าง	ค่าที่ดินและสิ่งก่อสร้าง	ค่าก่อสร้างสิ่งสาธารณูปโภค	โครงการก่อสร้างถนนคสล. บ้านโพนทอง หมู่ที่ 13	0.00	0.00	[illegible]	[illegible]	[illegible]	[illegible]
งานก่อสร้าง	ค่าที่ดินและสิ่งก่อสร้าง	ค่าก่อสร้างสิ่งสาธารณูปโภค	โครงการก่อสร้างถนนคสล. บ้านศรีอุดม หมู่ที่ 8	0.00	0.00	154,600.00	154,600.00	154,600.00	1546121
งานไฟฟ้าและประปา	ค่าที่ดินและสิ่งก่อสร้าง	ค่าก่อสร้างสิ่งสาธารณูปโภค	โครงการก่อสร้างถนนคสล. ภายในหมู่บ้าน บ้านดาเกษ หมู่ที่ 7	400,000.00	400,000.00	400,000.00	400,000.00	400,000.00	1530777
งานไฟฟ้าและประปา	ค่าที่ดินและสิ่งก่อสร้าง	ค่าก่อสร้างสิ่งสาธารณูปโภค	โครงการก่อสร้างถนนคสล. ภายในหมู่บ้าน บ้านสี่แยก หมู่ที่ 9	400,000.00	400,000.00	400,000.00	400,000.00	400,000.00	1530847
งานไฟฟ้าและประปา	ค่าที่ดินและสิ่งก่อสร้าง	ค่าก่อสร้างสิ่งสาธารณูปโภค	โครงการก่อสร้างถนนคสล. บ้านดาลอย ม.3-บ้านมหาราช ม.10	1,999,000.00	1,999,000.00	1,999,000.00	1,999,000.00	1,999,000.00	1589333
งานก่อสร้าง	ค่าที่ดินและสิ่งก่อสร้าง	ค่าก่อสร้างสิ่งสาธารณูปโภค	โครงการก่อสร้างถนนคสล. บ้านไร่เจริญ หมู่ที่ 6	0.00	0.00	86,800.00	86,800.00	86,800.00	1545837
งานไฟฟ้าและประปา	ค่าที่ดินและสิ่งก่อสร้าง	ค่าก่อสร้างสิ่งสาธารณูปโภค	โครงการก่อสร้างถนนคสล. ภายในหมู่บ้าน บ้านโนนขาม หมู่ที่ 12	400,000.00	400,000.00	400,000.00	400,000.00	400,000.00	1542551
งานก่อสร้าง	ค่าที่ดินและสิ่งก่อสร้าง	ค่าก่อสร้างสิ่งสาธารณูปโภค	โครงการก่อสร้างถนนคสล.บ้านเศรษฐกิจ หมู่ที่ 15	0.00	0.00	156,900.00	156,900.00	156,900.00	1547953
งานไฟฟ้าและประปา	ค่าที่ดินและสิ่งก่อสร้าง	ค่าก่อสร้างสิ่งสาธารณูปโภค	โครงการก่อสร้างถนนคสล.ภายในหมมู่บ้าน บ้านเศรษฐกิจ หมู่ที่ 15	400,000.00	400,000.00	400,000.00	400,000.00	400,000.00	1542814
งานไฟฟ้าและประปา	ค่าที่ดินและสิ่งก่อสร้าง	ค่าก่อสร้างสิ่งสาธารณูปโภค	โครงการก่อสร้างถนนคสล.ภายในหมู่บ้าน บ้านจานใต้ หมู่ที่ 16	400,000.00	400,000.00	400,000.00	400,000.00	400,000.00	1542887
งานไฟฟ้าและประปา	ค่าที่ดินและสิ่งก่อสร้าง	ค่าก่อสร้างสิ่งสาธารณูปโภค	โครงการก่อสร้างถนนคสล.ภายในหมู่บ้าน บ้านศรีอุดม หมู่ที่ 8	400,000.00	400,000.00	400,000.00	400,000.00	400,000.00	1530811
งานไฟฟ้าและประปา	ค่าที่ดินและสิ่งก่อสร้าง	ค่าก่อสร้างสิ่งสาธารณูปโภค	โครงการก่อสร้างถนนคสล.ภายในหมู่บ้าน บ้านโพนทอง หมู่ที่ 13	400,000.00	400,000.00	400,000.00	400,000.00	400,000.00	1542619
งานไฟฟ้าและประปา	ค่าที่ดินและสิ่งก่อสร้าง	ค่าก่อสร้างสิ่งสาธารณูปโภค	โครงการก่อสร้างถนนคสล.ภายในหมู่บ้าน บ้านหนองตาสา หมู่ที่ 14	400,000.00	400,000.00	400,000.00	400,000.00	400,000.00	1542713
งานบริหารทั่วไปเกี่ยวกับอุตสาหกรรมและการโยธา	ค่าที่ดินและสิ่งก่อสร้าง	ค่าก่อสร้างสิ่งสาธารณูปโภค	โครงการก่อสร้างถนนคอนกรีตเสริมเหล็กบ้านชำโพธิ์ หมู่ที่ 5 (ทางไปคุ้มแสงอุทัย)	0.00	0.00	0.00	0.00	309,900.00	3281644
งานบริหารทั่วไปเกี่ยวกับอุตสาหกรรมและการโยธา	ค่าที่ดินและสิ่งก่อสร้าง	ค่าก่อสร้างสิ่งสาธารณูปโภค	โครงการก่อสร้างถนนคอนกรีตเสริมเหล็กบ้านดาเกษ หมู่ที่ 7 (ทางไปบ้านเศรษฐกิจ)	0.00	0.00	0.00	0.00	313,100.00	3281971
งานบริหารทั่วไปเกี่ยวกับอุตสาหกรรมและการโยธา	ค่าที่ดินและสิ่งก่อสร้าง	ค่าก่อสร้างสิ่งสาธารณูปโภค	โครงการก่อสร้างถนนคอนกรีตเสริมเหล็กบ้านดาลอย หมู่ที่ 3 (ทางไปหนองหิน)	0.00	0.00	0.00	0.00	309,900.00	3281392
งานบริหารทั่วไปเกี่ยวกับอุตสาหกรรมและการโยธา	ค่าที่ดินและสิ่งก่อสร้าง	ค่าก่อสร้างสิ่งสาธารณูปโภค	โครงการก่อสร้างถนนคอนกรีตเสริมเหล็กบ้านทุ่งจาน หมู่ที่ 2 (ซอยบ้านนายบุญส่ง จันทร์หอม)	0.00	0.00	0.00	0.00	158,900.00	3280906
งานบริหารทั่วไปเกี่ยวกับอุตสาหกรรมและการโยธา	ค่าที่ดินและสิ่งก่อสร้าง	ค่าก่อสร้างสิ่งสาธารณูปโภค	โครงการก่อสร้างถนนคอนกรีตเสริมเหล็กบ้านทุ่งจาน หมู่ที่ 2 (ทางไปบ้านโนนขาม)	0.00	0.00	0.00	0.00	313,000.00	3281053
งานบริหารทั่วไปเกี่ยวกับ	ค่าที่ดินและสิ่งก่อสร้าง	ค่าก่อสร้างสิ่งสาธารณูปโภค	โครงการก่อสร้างถนนคอนกรีตเสริมเหล็กบ้านทุ่งจาน หมู่ที่ 2 (ทางไปห้วยขะยุง)	0.00	0.00	0.00	0.00	153,000.00	3281222

อุตสาหกรรมและการโยธา									
งานบริหารทั่วไปเกี่ยวกับอุตสาหกรรมและการโยธา	ค่าที่ดินและสิ่งก่อสร้าง	ค่าก่อสร้างสิ่งสาธารณูปโภค	โครงการก่อสร้างถนนคอนกรีตเสริมเหล็กบ้านโนนขาม หมู่ที่ 12 (ซอยบ้านผู้ใหญ่บ้าน)	0.00	0.00	0.00	0.00	41,100.00	3284406
งานบริหารทั่วไปเกี่ยวกับอุตสาหกรรมและการโยธา	ค่าที่ดินและสิ่งก่อสร้าง	ค่าก่อสร้างสิ่งสาธารณูปโภค	โครงการก่อสร้างถนนคอนกรีตเสริมเหล็กบ้านโนนขาม หมู่ที่ 12 (ทางไปบ้านโพนทอง)	0.00	0.00	0.00	0.00	269,900.00	3284559
งานบริหารทั่วไปเกี่ยวกับอุตสาหกรรมและการโยธา	ค่าที่ดินและสิ่งก่อสร้าง	ค่าก่อสร้างสิ่งสาธารณูปโภค	โครงการก่อสร้างถนนคอนกรีตเสริมเหล็กบ้านโพนทอง หมู่ที่ 13 (ทางไปบ้านหนองตาสา)	0.00	0.00	0.00	0.00	313,800.00	3284693
งานบริหารทั่วไปเกี่ยวกับอุตสาหกรรมและการโยธา	ค่าที่ดินและสิ่งก่อสร้าง	ค่าก่อสร้างสิ่งสาธารณูปโภค	โครงการก่อสร้างถนนคอนกรีตเสริมเหล็กบ้านมหาราช หมู่ที่ 10 (ทางไปบ้านตาลอย)	0.00	0.00	0.00	0.00	0.00	3282332
งานบริหารทั่วไปเกี่ยวกับอุตสาหกรรมและการโยธา	ค่าที่ดินและสิ่งก่อสร้าง	ค่าก่อสร้างสิ่งสาธารณูปโภค	โครงการก่อสร้างถนนคอนกรีตเสริมเหล็กบ้านไร่เจริญ หมู่ที่ 6 (ซอยบ้านนายเลื่อน ไชยทอง)	0.00	0.00	0.00	0.00	142,600.00	3281758
งานบริหารทั่วไปเกี่ยวกับอุตสาหกรรมและการโยธา	ค่าที่ดินและสิ่งก่อสร้าง	ค่าก่อสร้างสิ่งสาธารณูปโภค	โครงการก่อสร้างถนนคอนกรีตเสริมเหล็กบ้านไร่เจริญ หมู่ที่ 6 (ซอยศาลาประชาคม)	0.00	0.00	0.00	0.00	163,300.00	3281855
งานบริหารทั่วไปเกี่ยวกับอุตสาหกรรมและการโยธา	ค่าที่ดินและสิ่งก่อสร้าง	ค่าก่อสร้างสิ่งสาธารณูปโภค	โครงการก่อสร้างถนนคอนกรีตเสริมเหล็กบ้านศรีอุดม หมู่ที่ 8 (ทางไปบ้านมหาราช)	0.00	0.00	0.00	0.00	309,900.00	3282062
งานบริหารทั่วไปเกี่ยวกับอุตสาหกรรมและการโยธา	ค่าที่ดินและสิ่งก่อสร้าง	ค่าก่อสร้างสิ่งสาธารณูปโภค	โครงการก่อสร้างถนนคอนกรีตเสริมเหล็กบ้านเศรษฐกิจ หมู่ที่ 15 (ทางไปบ้านตาเกษ)	0.00	0.00	0.00	0.00	313,100.00	3285010
งานบริหารทั่วไปเกี่ยวกับอุตสาหกรรมและการโยธา	ค่าที่ดินและสิ่งก่อสร้าง	ค่าก่อสร้างสิ่งสาธารณูปโภค	โครงการก่อสร้างถนนคอนกรีตเสริมเหล็กบ้านหนองคัน หมู่ที่ 4 (ทางไปโรงน้ำ)	0.00	0.00	0.00	0.00	309,900.00	3281537
งานบริหารทั่วไปเกี่ยวกับอุตสาหกรรมและการโยธา	ค่าที่ดินและสิ่งก่อสร้าง	ค่าก่อสร้างสิ่งสาธารณูปโภค	โครงการก่อสร้างถนนคอนกรีตเสริมเหล็กบ้านเหรียญทอง หมู่ที่ 11 (ซอยข้างวัดบ้านเหรียญทอง)	0.00	0.00	0.00	0.00	309,900.00	3282709
งานไฟฟ้าและประปา	ค่าที่ดินและสิ่งก่อสร้าง	ค่าก่อสร้างสิ่งสาธารณูปโภค	โครงการก่อสร้างถนนดินบ้านจานใหญ่ ม.1-บ้านสี่แยก ม.9	1,999,000.00	1,999,000.00	1,999,000.00	1,999,000.00	1,999,000.00	1589201
งานไฟฟ้าและประปา	ค่าที่ดินและสิ่งก่อสร้าง	ค่าก่อสร้างสิ่งสาธารณูปโภค	โครงการก่อสร้างถนนดินภายในหมู่บ้าน ทั้งตำบล	3.00	1,000,000.00	1,000,000.00	1,000,000.00	1,000,000.00	1543115
งานไฟฟ้าและ	ค่าที่ดินและสิ่งก่อสร้าง	ค่าก่อสร้างสิ่งสาธารณูปโภค	โครงการก่อสร้างถนนลาดยางภายในหมู่บ้านทั้งตำบล	900,000.00	900,000.00	900,000.00	900,000.00	900,000.00	1543847

ประปา			ท้องถิ่นการบริหารส่วนตำบลจานใหญ่						
งานไฟฟ้าและประปา	ค่าที่ดินและสิ่งก่อสร้าง	ค่าก่อสร้างสิ่งสาธารณูปโภค	โครงการทำรางระบายน้ำรอบหมู่บ้านทั้งตำบล	200,000.00	200,000.00	200,000.00	200,000.00	200,000.00	1529336
งานไฟฟ้าและประปา	ค่าที่ดินและสิ่งก่อสร้าง	ค่าก่อสร้างสิ่งสาธารณูปโภค	โครงการธนาคารน้ำใต้ดิน	500,000.00	500,000.00	500,000.00	500,000.00	500,000.00	1545186
งานไฟฟ้าและประปา	ค่าที่ดินและสิ่งก่อสร้าง	ค่าก่อสร้างสิ่งสาธารณูปโภค	โครงการปรับปรุงซ่อมแซมต่อเติมขยายไหล่ทาง คสล.ภายในหมู่บ้านทั้งตำบล	200,000.00	200,000.00	200,000.00	200,000.00	200,000.00	1543911
งานไฟฟ้าและประปา	ค่าที่ดินและสิ่งก่อสร้าง	ค่าก่อสร้างสิ่งสาธารณูปโภค	โครงการปรับปรุงซ่อมแซมต่อเติมศาลาประชาคมทั้งตำบล	400,000.00	400,000.00	400,000.00	400,000.00	400,000.00	1543955
งานไฟฟ้าและประปา	ค่าที่ดินและสิ่งก่อสร้าง	ค่าก่อสร้างสิ่งสาธารณูปโภค	โครงการปรับปรุงซ่อมแซมต่อเติมศูนย์พัฒนาเด็กเล็ก ต.จานใหญ่	100,000.00	100,000.00	100,000.00	100,000.00	100,000.00	1544267
งานไฟฟ้าและประปา	ค่าที่ดินและสิ่งก่อสร้าง	ค่าก่อสร้างสิ่งสาธารณูปโภค	โครงการปรับปรุงซ่อมแซมถนนคสล.ภายในหมู่บ้าน ทั้งตำบล	1,000,000.00	1,000,000.00	1,000,000.00	1,000,000.00	1,000,000.00	1543375
งานก่อสร้าง	ค่าที่ดินและสิ่งก่อสร้าง	ค่าก่อสร้างสิ่งสาธารณูปโภค	โครงการปรับปรุงซ่อมแซมถนนผิวจราจรลูกรัง บ้านหนองตาสา หมู่ที่ 14	0.00	0.00	149,400.00	149,400.00	149,400.00	1546651
งานก่อสร้าง	ค่าที่ดินและสิ่งก่อสร้าง	ค่าก่อสร้างสิ่งสาธารณูปโภค	โครงการปรับปรุงซ่อมแซมถนนผิวจราจรหินคลุกภายในหมู่บ้าน บ้านไร่เจริญ หมู่ที่ 6	0.00	0.00	76,000.00	76,000.00	76,000.00	1545962
งานไฟฟ้าและประปา	ค่าที่ดินและสิ่งก่อสร้าง	ค่าก่อสร้างสิ่งสาธารณูปโภค	โครงการปรับปรุงซ่อมแซมถนนลูกรัง ภายในหมู่บ้าน ทั้งตำบล	1,200,000.00	1,200,000.00	1,200,000.00	1,200,000.00	1,200,000.00	1543762
งานไฟฟ้าและประปา	ค่าที่ดินและสิ่งก่อสร้าง	ค่าก่อสร้างสิ่งสาธารณูปโภค	โครงการปรับปรุงซ่อมแซมถนนหินคลุกภายในหมู่บ้าน ทั้งตำบล	1,500,000.00	1,500,000.00	1,500,000.00	1,500,000.00	1,500,000.00	1543280
งานไฟฟ้าและประปา	ค่าที่ดินและสิ่งก่อสร้าง	ค่าก่อสร้างสิ่งสาธารณูปโภค	โครงการปรับปรุงซ่อมแซมประตูระบายน้ำ	300,000.00	300,000.00	300,000.00	300,000.00	300,000.00	1544113
งานบริหารทั่วไปเกี่ยวกับอุตสาหกรรมและการโยธา	ค่าที่ดินและสิ่งก่อสร้าง	ค่าก่อสร้างสิ่งสาธารณูปโภค	โครงการปรับปรุงถนนคอนกรีตเสริมเหล็กบ้านจานใหญ่ หมู่ที่ 1 (ทางไปบ้านโนนขาม)	0.00	0.00	0.00	0.00	310,500.00	3280521
งานก่อสร้าง	ค่าที่ดินและสิ่งก่อสร้าง	ค่าก่อสร้างสิ่งสาธารณูปโภค	โครงการปรับปรุงถนนคอนกรีตเสริมเหล็กบ้านจานใหญ่ หมู่ที่ 1 (แยกหน้าวัดจานคุณาราม)	0.00	0.00	0.00	0.00	310,500.00	5005985
งานบริหารทั่วไปเกี่ยวกับอุตสาหกรรมและการโยธา	ค่าที่ดินและสิ่งก่อสร้าง	ค่าก่อสร้างสิ่งสาธารณูปโภค	โครงการปรับปรุงถนนคอนกรีตเสริมเหล็กบ้านสี่แยก หมู่ที่ 9 (ซอยประปาหมู่บ้าน)	0.00	0.00	0.00	0.00	200,400.00	3282223
งานก่อสร้าง	ค่าที่ดินและสิ่งก่อสร้าง	ค่าก่อสร้างสิ่งสาธารณูปโภค	โครงการปรับปรุงบ้านพักเพื่อใช้เป็นอาคารสำนักงาน	0.00	0.00	327,800.00	327,800.00	327,800.00	1548066
งานก่อสร้าง	ค่าที่ดินและสิ่งก่อสร้าง	ค่าก่อสร้างสิ่งสาธารณูปโภค	โครงการปรับปรุงผิวจราจรคสล. บ้านจานใต้ หมู่ที่ 16	0.00	0.00	155,200.00	155,200.00	155,200.00	1547998
งานก่อสร้าง	ค่าที่ดินและสิ่งก่อสร้าง	ค่าก่อสร้างสิ่งสาธารณูปโภค	โครงการปรับปรุงผิวจราจรคสล. บ้านสี่แยก หมู่ที่ 9	0.00	0.00	155,200.00	155,200.00	155,200.00	1546235
งานก่อสร้าง	ค่าที่ดินและสิ่งก่อสร้าง	ค่าก่อสร้างสิ่งสาธารณูปโภค	โครงการปรับปรุงผิวจราจรคสล. บ้านหนองคัน หมู่ที่ 4	0.00	0.00	158,700.00	158,700.00	158,700.00	1545672
งานก่อสร้าง	ค่าที่ดินและสิ่งก่อสร้าง	ค่าก่อสร้างสิ่งสาธารณูปโภค	โครงการปรับปรุงผิวจราจรคสล. บ้านเหรียญทอง หมู่ที่ 11 ซอยทางไปโรงแป้ง	0.00	0.00	0.00	126,400.00	0.00	2879074
งานก่อสร้าง	ค่าที่ดินและสิ่งก่อสร้าง	ค่าก่อสร้างสิ่งสาธารณูปโภค	โครงการปรับปรุงผิวจราจรคสล. บ้านเหรียญทอง หมู่ที่ 11 ซอยกลางบ้าน	0.00	0.00	0.00	108,600.00	0.00	2879058
งานไฟฟ้าและ	ค่าที่ดินและสิ่งก่อสร้าง	ค่าก่อสร้างสิ่งสาธารณูปโภค	โครงการปรับปรุงภูมิทัศน์รอบ ๆ ศาลาประชาคมทั้งตำบล	200,000.00	200,000.00	200,000.00	200,000.00	200,000.00	1544802

งานก่อสร้าง	ค่าที่ดินและสิ่งก่อสร้าง	ค่าก่อสร้างสิ่งสาธารณูปโภค	โครงการปรับปรุงภูมิทัศน์รอบๆศูนย์พัฒนาเด็กเล็กทั้งตำบล	0.00	0.00	0.00	100,000.00	100,000.00	2878856
งานบริหารทั่วไปเกี่ยวกับอุตสาหกรรมและการโยธา	ค่าที่ดินและสิ่งก่อสร้าง	ค่าก่อสร้างสิ่งสาธารณูปโภค	โครงการปรับปรุงศาลาประชาคมบ้านหนองดาสา หมู่ที่ 14	0.00	0.00	0.00	0.00	216,800.00	3284885
งานบริหารทั่วไปเกี่ยวกับอุตสาหกรรมและการโยธา	ค่าที่ดินและสิ่งก่อสร้าง	ค่าก่อสร้างสิ่งสาธารณูปโภค	โครงการปรับปรุงอาคารเก็บพัสดุ	0.00	0.00	0.00	0.00	300,000.00	3285388
			รวมหมวดค่าที่ดินและสิ่งก่อสร้าง	33,393,003.00	34,393,000.00	37,464,500.00	41,831,200.00	42,932,700.00	
งานบริหารทั่วไป	เงินอุดหนุน	เงินอุดหนุนองค์กรปกครองส่วนท้องถิ่น	อุดหนุนโครงการจัดงานวันท้องถิ่นไทย	3,000.00	3,000.00	3,000.00	3,000.00	3,000.00	1553682
งานไฟฟ้าและประปา	เงินอุดหนุน	เงินอุดหนุนส่วนราชการ	โครงการขยายเขตไฟฟ้าทั้งตำบลจานใหญ่	500,000.00	500,000.00	500,000.00	500,000.00	500,000.00	1529517
งานไฟฟ้าและประปา	เงินอุดหนุน	เงินอุดหนุนส่วนราชการ	โครงการขยายเขตไฟฟ้าเพื่อการเกษตรหมู่ที่ 10	100,000.00	100,000.00	100,000.00	100,000.00	100,000.00	1530149
งานไฟฟ้าและประปา	เงินอุดหนุน	เงินอุดหนุนส่วนราชการ	โครงการขยายเขตไฟฟ้าเพื่อการเกษตรหมู่ที่ 11	100,000.00	100,000.00	100,000.00	100,000.00	100,000.00	1530190
งานไฟฟ้าและประปา	เงินอุดหนุน	เงินอุดหนุนส่วนราชการ	โครงการขยายเขตไฟฟ้าเพื่อการเกษตรหมู่ที่ 12	100,000.00	100,000.00	100,000.00	100,000.00	100,000.00	1530236
งานไฟฟ้าและประปา	เงินอุดหนุน	เงินอุดหนุนส่วนราชการ	โครงการขยายเขตไฟฟ้าเพื่อการเกษตรหมู่ที่ 13	100,000.00	100,000.00	100,000.00	100,000.00	100,000.00	1530278
งานไฟฟ้าและประปา	เงินอุดหนุน	เงินอุดหนุนส่วนราชการ	โครงการขยายเขตไฟฟ้าเพื่อการเกษตรหมู่ที่ 14	100,000.00	100,000.00	100,000.00	100,000.00	100,000.00	1530315
งานไฟฟ้าและประปา	เงินอุดหนุน	เงินอุดหนุนส่วนราชการ	โครงการขยายเขตไฟฟ้าเพื่อการเกษตรหมู่ที่ 15	100,000.00	100,000.00	100,000.00	100,000.00	100,000.00	1530375
งานไฟฟ้าและประปา	เงินอุดหนุน	เงินอุดหนุนส่วนราชการ	โครงการขยายเขตไฟฟ้าเพื่อการเกษตรหมู่ที่ 16	100,000.00	100,000.00	100,000.00	100,000.00	100,000.00	1530412
งานไฟฟ้าและประปา	เงินอุดหนุน	เงินอุดหนุนส่วนราชการ	โครงการขยายเขตไฟฟ้าเพื่อการเกษตรหมู่ที่ 2	100,000.00	100,000.00	100,000.00	100,000.00	100,000.00	1529677
งานไฟฟ้าและประปา	เงินอุดหนุน	เงินอุดหนุนส่วนราชการ	โครงการขยายเขตไฟฟ้าเพื่อการเกษตรหมู่ที่ 3	100,000.00	100,000.00	100,000.00	100,000.00	100,000.00	1529734
งานไฟฟ้าและประปา	เงินอุดหนุน	เงินอุดหนุนส่วนราชการ	โครงการขยายเขตไฟฟ้าเพื่อการเกษตรหมู่ที่ 4	100,000.00	100,000.00	100,000.00	100,000.00	100,000.00	1529783
งานไฟฟ้าและประปา	เงินอุดหนุน	เงินอุดหนุนส่วนราชการ	โครงการขยายเขตไฟฟ้าเพื่อการเกษตรหมู่ที่ 5	100,000.00	100,000.00	100,000.00	100,000.00	100,000.00	1529838
งานไฟฟ้าและประปา	เงินอุดหนุน	เงินอุดหนุนส่วนราชการ	โครงการขยายเขตไฟฟ้าเพื่อการเกษตรหมู่ที่ 6	100,000.00	100,000.00	100,000.00	100,000.00	100,000.00	1529892
งานไฟฟ้าและประปา	เงินอุดหนุน	เงินอุดหนุนส่วนราชการ	โครงการขยายเขตไฟฟ้าเพื่อการเกษตรหมู่ที่ 7	100,000.00	100,000.00	100,000.00	100,000.00	100,000.00	1529992
งานไฟฟ้าและประปา	เงินอุดหนุน	เงินอุดหนุนส่วนราชการ	โครงการขยายเขตไฟฟ้าเพื่อการเกษตรหมู่ที่ 8	100,000.00	100,000.00	100,000.00	100,000.00	100,000.00	1530023
งานไฟฟ้าและประปา	เงินอุดหนุน	เงินอุดหนุนส่วนราชการ	โครงการขยายเขตไฟฟ้าเพื่อการเกษตรหมู่ที่ 9	100,000.00	100,000.00	100,000.00	100,000.00	100,000.00	1530100

			สาธารณภัยและความปลอดภัยทางถนน						
งานบริหารทั่วไป	เงินอุดหนุน	เงินอุดหนุนส่วนราชการ	อุดหนุนโครงการงานรัฐพิธีและราชพิธี	15,000.00	15,000.00	15,000.00	15,000.00	15,000.00	1548209
งานบริหารทั่วไป	เงินอุดหนุน	เงินอุดหนุนส่วนราชการ	อุดหนุนโครงการจัดตั้งศูนย์ปฏิบัติการร่วม (สถานที่กลาง) ในการช่วยเหลือประชาชนขององค์กรปกครองส่วนท้องถิ่น	20,000.00	20,000.00	20,000.00	20,000.00	20,000.00	1553550
งานบริหารทั่วไป	เงินอุดหนุน	เงินอุดหนุนส่วนราชการ	อุดหนุนโครงการเทศกาลผลไม้และของดีอำเภอกันทรลักษ์	20,000.00	20,000.00	20,000.00	20,000.00	20,000.00	1548538
งานบริหารทั่วไป	เงินอุดหนุน	เงินอุดหนุนส่วนราชการ	อุดหนุนโครงการป้องกันและแก้ไขปัญหายาเสพติดศูนย์ปฏิบัติการป้องกันและปราบปรามยาเสพติดอำเภอกันทรลักษ์ (ศป.ปส.อ)	8,000.00	8,000.00	8,000.00	8,000.00	8,000.00	1553360
งานบริหารทั่วไป	เงินอุดหนุน	เงินอุดหนุนส่วนราชการ	อุดหนุนโครงการเพื่อขอรับการสนับสนุนงบประมาณการป้องกัน เฝ้าระวังและแก้ไขปัญหายาเสพติดจังหวัดศรีสะเกษ	5,000.00	5,000.00	5,000.00	5,000.00	5,000.00	1548413
งานกีฬาและนันทนาการ	เงินอุดหนุน	เงินอุดหนุนส่วนราชการ	อุดหนุนโครงการสานพลังท้องถิ่นไทยถวายพ่อของแผ่นดิน เดิน-วิ่ง มินิฮาล์ฟมาราธอน เฉลิมพระเกียรติเนื่องในโอกาสมหามงคลพระราชพิธีบรมราชาภิเษก สู่อุทยานแห่งชาติเขาพระวิหาร	20,000.00	20,000.00	20,000.00	20,000.00	20,000.00	1571406
งานกีฬาและนันทนาการ	เงินอุดหนุน	เงินอุดหนุนกิจการที่เป็นสาธารณประโยชน์ (ยกเลิก)	อุดหนุนโครงการขอรับงบประมาณอุดหนุนการเป็นเจ้าภาพจัดการแข่งขันกีฬาแห่งชาติครั้งที่47(พ.ศ.2563)ศรีสะเกษเกมส์และการแข่งขันกีฬาคนพิการแห่งชาติครั้งที่37(พ.ศ.2564) นครลำดวนเกมส์	0.00	0.00	150,000.00	0.00	0.00	1571663
			รวมหมวดเงินอุดหนุน	2,091,000.00	2,091,000.00	2,241,000.00	2,096,000.00	2,096,000.00	

ข้อมูล ณ 20/12/2565

๑.๓ ผลการดำเนินงานตามงบประมาณที่ได้รับและการเบิกจ่ายงบประมาณ

รายงานสรุปผลการดำเนินงาน ปี 2565

อบต.จานใหญ่ กันทรลักษ์ จ.ศรีสะเกษ

ยุทธศาสตร์	แผนพัฒนา ปี 2565 ทั้งหมด		แผนการดำเนินการ / อนุมัติงบประมาณ		เบิกจ่าย		ไม่ได้เบิกจ่าย	
	จำนวนโครงการ	งบประมาณ	จำนวนโครงการ	งบประมาณ	จำนวนโครงการ	งบประมาณ	จำนวนโครงการ	งบประมาณ
รศาสตร์ที่ 1 การพัฒนาโครงสร้างฐาน	63	22,820,000	22	5,308,900	22	5,293,000	-	-
รศาสตร์ที่ 2 การเสริมสร้างคุ้มกันทางสังคมและคุณภาพชีวิตที่ดี	46	25,886,000	39	6,925,347	30	5,418,322	9	1,507,025
รศาสตร์ที่ 3 การเสริมสร้างสมดุลนทรัพยากรธรรมชาติและวดล้อม	3	220,000	1	20,000	1	20,000	-	-
รศาสตร์ที่ 4 การเสริมสร้างความงและการรักษาความสงบเรียบร้อย	9	520,000	2	130,000	1	79,880	1	50,120
รวม	121	49,446,000	64	12,384,247	54	10,811,202	10	1,557,145

โครงการที่บรรจุในแผนพัฒนาท้องถิ่น	121	โครงการ
โครงการที่บรรจุในข้อบัญญัติงบประมาณรายจ่าย	64	โครงการ
โครงการที่นำมาปฏิบัติ	54	โครงการ
คิดเป็นร้อยละ	$\frac{54 \times 100}{64}$	84.36

ในปีงบประมาณ พ.ศ.2565 ผลการเบิกจ่ายคิดเป็นร้อยละ 84.36 ของแผนการดำเนินการ / อนุมัติงบประมาณ

๑.๔ ผลที่ได้รับจากการดำเนินงาน

สรุปผลการดำเนินงาน

ผลการดำเนินงานและการเบิกจ่ายงบประมาณ พ.ศ.2565

	ชื่อโครงการตามแผน	ผลการดำเนินงาน		งบตามข้อบัญญัติ	งบประมาณที่เบิกจ่ายไป
		ดำเนินการเสร็จแล้ว	ไม่ได้ดำเนินการ		
1	โครงการก่อสร้างถนนคอนกรีตเสริมเหล็ก บ้านชำโพธิ์ หมู่ที่ 5 (ทางไปคุ้มแสงอุทัย)	√	-	309,900	309,500
2	โครงการก่อสร้างถนนคอนกรีตเสริมเหล็ก บ้านตาเกษ หมู่ที่ 7 (ทางไปบ้านเศรษฐกิจ)	√	-	313,100	313,000
3	โครงการก่อสร้างถนนคอนกรีตเสริมเหล็ก บ้านตาลอย หมู่ที่ 3 (ทางไปหนองหิน)	√	-	309,900	309,500
4	โครงการก่อสร้างถนนคอนกรีตเสริมเหล็ก บ้านทุ่งจาน หมู่ที่ 2 (ซอยบ้านนายบุญส่ง จันทร์หอม)	√	-	158,900	157,000
5	โครงการก่อสร้างถนนคอนกรีตเสริมเหล็ก บ้านทุ่งจาน หมู่ที่ 2 (ทางไปบ้านโนนขาม)	√	-	313,000	312,500
6	โครงการก่อสร้างถนนคอนกรีตเสริมเหล็ก บ้านทุ่งจาน หมู่ที่ 2 (ทางไปห้วยขะยุง)	√	-	153,000	151,500
7	โครงการก่อสร้างถนนคอนกรีตเสริมเหล็ก บ้านโนนขาม หมู่ที่ 12 (ซอยบ้านผู้ใหญ่บ้าน)	√	-	41,100	41,000
8	โครงการก่อสร้างถนนคอนกรีตเสริมเหล็ก บ้านโนนขาม หมู่ที่ 12 (ทางไปบ้านโพนทอง)	√	-	269,900	268,000
9	โครงการก่อสร้างถนนคอนกรีตเสริมเหล็ก บ้านโพนทอง หมู่ที่ 13 (ทางไปบ้านหนองตาสา)	√	-	313,800	311,000
10	โครงการก่อสร้างถนนคอนกรีตเสริมเหล็ก บ้านมหาราช หมู่ที่ 10 (ทางไปบ้านตาลอย)	√	-	251,200	251,000
11	โครงการก่อสร้างถนนคอนกรีตเสริมเหล็ก บ้านไร่เจริญ หมู่ที่ 6 (ซอยบ้านนายเลื่อน ไชยทอง)	√	-	142,600	142,000
12	โครงการก่อสร้างถนนคอนกรีตเสริมเหล็ก บ้านไร่เจริญ หมู่ที่ 6 (ซอยบ้านศาลาประชาคม)	√	-	163,300	163,000

	ชื่อโครงการตามแผน	ผลการดำเนินงาน		งบตามข้อบัญญัติ	งบประมาณที่เบิกจ่ายไป
		ดำเนินการเสร็จแล้ว	ไม่ได้ดำเนินการ		
13	โครงการก่อสร้างถนนคอนกรีตเสริมเหล็ก บ้านศรีอุดม หมู่ที่ 8 (ทางไปบ้านมหาราช)	√	-	309,900	309,500
14	โครงการก่อสร้างถนนคอนกรีตเสริมเหล็กบ้านเศรษฐกิจ หมู่ที่ 15 (ทางไปบ้านตาเกษ)	√	-	313,100	313,000
15	โครงการก่อสร้างถนนคอนกรีตเสริมเหล็ก บ้านหนองคัน หมู่ที่ 4 (ทางไปโรงน้ำ)	√	-	309,900	309,000
16	โครงการก่อสร้างถนนคอนกรีตเสริมเหล็ก บ้านเหรียญทอง หมู่ที่ 11 (ซอยข้างวัดบ้านเหรียญทอง)	√	-	309,900	309,500
17	โครงการก่อสร้างรั้วข้างองค์การบริหารส่วนตำบลจานใหญ่	√	-	238,800	238,000
18	โครงการก่อสร้างไหล่ทางถนนคอนกรีตเสริมเหล็กบ้านมหาราช หมู่ที่ 10 (ทางไปวัดโนนสำเริง)	√	-	59,900	59,000
19	โครงการปรับปรุงถนนคอนกรีตเสริมเหล็ก บ้านจานใหญ่ หมู่ที่ 1 (เส้นแยกหน้าวัดจานคุณาราม)	√	-	310,500	310,000
20	โครงการปรับปรุงถนนคอนกรีตเสริมเหล็ก บ้านสี่แยก หมู่ที่ 9 (ซอยประปาหมู่บ้าน)	√	-	200,400	200,000
21	โครงการปรับปรุงศาลาประชาคมบ้านหนองตาสา หมู่ที่ 14	√	-	216,800	216,000
22	โครงการปรับปรุงอาคารเก็บพัสดุ	√	-	300,000	300,000
23	โครงการต่าง ๆ ตามนโยบายของอำเภอ นโยบายของจังหวัด นโยบายของรัฐบาล	-	√	50,000	-
24	โครงการของขวัญปีใหม่ของกระทรวงมหาดไทยเพื่อมอบให้ประชาชน	-	√	30,000	-

	ชื่อโครงการตามแผน	ผลการดำเนินงาน		งบตามข้อบัญญัติ	งบประมาณที่เบิกจ่ายไป
		ดำเนินการเสร็จแล้ว	ไม่ได้ดำเนินการ		
25	โครงการเทิดทูนสถาบัน	-	√	30,000	-
26	โครงการประชุมสัมมนาเชิงปฏิบัติการจัดทำแผนพัฒนาหมู่บ้าน / ชุมชน	-	√	25,000	-
27	โครงการอบรมคุณธรรม จริยธรรม พนักงานส่วนตำบลและพนักงานจ้าง	-	√	30,000	-
28	โครงการอบรมเพิ่มประสิทธิภาพและศึกษาดูงาน สำหรับคณะผู้บริหาร สมาชิกสภาองค์การบริหารส่วนตำบล พนักงานส่วนตำบลและพนักงานจ้าง	-	√	300,000	-
29	โครงการให้บริการจัดเก็บภาษีเคลื่อนที่พร้อมประชาสัมพันธ์ให้ความรู้ด้านภาษีอากรและค่าธรรมเนียมต่างๆ	√	-	30,000	30,000
30	โครงการกิจกรรมศูนย์พัฒนาเด็กเล็กในความรับผิดชอบ	√	-	30,000	30,000
31	ค่าใช้จ่ายในการจัดการเรียนการสอนสำหรับศูนย์พัฒนาเด็กเล็ก **(ค่าอุปกรณ์การเรียน)**	√	-	21,000	21,000
32	ค่าใช้จ่ายในการจัดการเรียนการสอนสำหรับศูนย์พัฒนาเด็กเล็ก **(ค่าเครื่องแบบนักเรียน)**	√	-	31,500	31,500
33	ค่าใช้จ่ายในการจัดการเรียนการสอนสำหรับศูนย์พัฒนาเด็กเล็ก **(ค่ากิจกรรมพัฒนาคุณภาพผู้เรียน)**	√	-	45,150	44,950
34	ค่าใช้จ่ายในการจัดการเรียนการสอนสำหรับศูนย์พัฒนาเด็กเล็ก **(ค่าหนังสือเรียน)**	√	-	21,000	21,000
35	โครงการสนับสนุนค่าใช้จ่ายการบริหารสถานศึกษา	√	-	523,000	378,000
36	โครงการสนับสนุนค่าใช้จ่ายการบริหารสถานศึกษา ค่าอาหารกลางวัน ของศูนย์พัฒนาเด็กเล็ก	√	-	560,805	548,940
37	ค่าใช้จ่ายในการจัดการเรียนการสอน (รายหัว) ของศูนย์พัฒนาเด็กเล็ก	√	-	185,300	178,500

	ชื่อโครงการตามแผน	ผลการดำเนินงาน		งบตามข้อบัญญัติ	งบประมาณที่เบิกจ่ายไป
		ดำเนินการเสร็จแล้ว	ไม่ได้ดำเนินการ		
38	ค่าอาหารเสริม (นม) ศูนย์พัฒนาเด็กเล็ก โรงเรียน	√	-	1,392,742	1,264,468
39	โครงการควบคุมและป้องกันโรค	√	-	30,000	23,041
40	โครงการจังหวัดสะอาด ระดับ อปท.	√	-	30,000	29,049
41	โครงการสัตว์ปลอดโรค คนปลอดภัย จากพิษสุนัขบ้า	√	-	70,000	74,500
42	โครงการสำรวจข้อมูลสัตว์และขึ้นทะเบียนสัตว์	√	-	7,000	5,000
43	โครงการสงเคราะห์ผู้ด้อยโอกาสและยากไร้	√	-	30,000	30,000
44	โครงการอบรมพัฒนาศักยภาพชีวิตของผู้สูงอายุและผู้ด้อยโอกาส	√	-	35,000	35,000
45	โครงการฝึกอบรมเพื่อส่งเสริมอาชีพการทำน้ำยาล้างจาน	√	-	30,000	29,466
46	โครงการฝึกอบรมเพื่อส่งเสริมอาชีพการทำเหรียญโปรยทาน	√	-	30,000	23,530
47	โครงการพัฒนาสตรีและเสริมสร้างความเข้มแข็งของครอบครัว	√	-	30,000	30,000
48	โครงการอบรมและทัศนศึกษาดูงานของผู้นำชุมชน ผู้นำหมู่บ้าน	-	√	350,000	-
49	โครงการจัดงานวันท้องถิ่นไทย	√	-	3,000	2,951
50	โครงการงานรัฐพิธีและราชพิธี	√	-	12,000	12,000
51	โครงการจัดตั้งศูนย์ปฏิบัติการร่วม (สถานที่กลาง) ในการช่วยเหลือประชาชนขององค์กรปกครองส่วนท้องถิ่น	√	-	30,000	20,000
52	โครงการเทศกาลงานผลไม้และของดีกันทรลักษ์	√	-	20,000	20,000
53	โครงการสนับสนุนงบประมาณการป้องกันเฝ้าระวังและแก้ไขปัญหายาเสพติดจังหวัดศรีสะเกษ	√	-	5,000	5,000
54	อุดหนุนโครงการอาหารกลางวันให้แก่นักเรียน โรงเรียนบ้านจานทองกวาววิทยา	√	-	907,200	886,200
55	อุดหนุนโครงการอาหารกลางวันให้แก่นักเรียน โรงเรียนบ้านชำโพธิ์-ดาเกษ	√	-	331,800	311,850

	ชื่อโครงการตามแผน	ผลการดำเนินงาน		งบตามข้อบัญญัติ	งบประมาณที่เบิกจ่ายไป
		ดำเนินการเสร็จแล้ว	ไม่ได้ดำเนินการ		
56	อุดหนุนโครงการอาหารกลางวันให้แก่นักเรียน โรงเรียนบ้านตาลอย-หนองคัน	√	-	474,600	474,590
57	อุดหนุนโครงการอาหารกลางวันให้แก่นักเรียน โรงเรียนบ้านมหาราช 2	√	-	382,200	381,567
58	อุดหนุนโครงการอาหารกลางวันให้แก่นักเรียน โรงเรียนบ้านไร่เจริญ	√	-	231,000	230,820
59	โครงการอาหารกลางวันให้แก่ศูนย์พัฒนาเด็กเล็ก	√	-	241,050	245,400
60	อุดหนุนสำหรับการดำเนินงานตามแนวทางโครงการพระราชดำริด้านสาธารณสุข	-	√	320,000	-
61	โครงการจัดการแข่งขันวิ่งเฉลิมพระเกียรติฯสู่อุทยานแห่งชาติเขาพระวิหาร	-	√	20,000	-
62	โครงการอนุรักษ์พันธุกรรมพืชอันเนื่องมาจากพระราชดำริสมเด็จพระกนิษฐาธิราชเจ้า กรมสมเด็จพระเทพรัตนราชสุดาฯ สยามบรมราชกุมารี	√	-	20,000	20,000
63	โครงการป้องกันและลดอุบัติเหตุทางถนนในช่วงเทศกาล	√	-	80,000	79,880
64	โครงการฝึกอบรมทบทวนชุดปฏิบัติการจิตอาสาภัยพิบัติ	-	√	50,000	-
	รวม			6,925,347	5,418,322

ส่วนที่ 3

ผลการวิเคราะห์การติดตามและประเมินผล

๑. การติดตามและประเมินผลยุทธศาสตร์เพื่อความสอดคล้องแผนพัฒนาท้องถิ่น

ประเด็นการพิจารณา	คะแนนเต็ม	คะแนนที่ได้
๑. ข้อมูลสภาพทั่วไปและข้อมูลพื้นฐานขององค์กรปกครองส่วนท้องถิ่น	๒๐	๑๙
๒. การวิเคราะห์สภาวการณ์และศักยภาพ	๒๐	๑๘
๓. ยุทธศาสตร์ประกอบด้วย		
๓.๑ ยุทธศาสตร์ชาติ ๒๐ ปี (พ.ศ.๒๕๖๑-๒๕๘๐)	๕	๕
๓.๒ แผนพัฒนาเศรษฐกิจและสังคมแห่งชาติ	๕	๕
๓.๓ เป้าหมายการพัฒนาที่ยั่งยืน	๕	๕
๓.๔ ยุทธศาสตร์จังหวัด	๕	๕
๓.๕ ยุทธศาสตร์การพัฒนาขององค์กรปกครองส่วนท้องถิ่นในเขตจังหวัด	๕	๕
๓.๖ ยุทธศาสตร์ขององค์กรปกครองส่วนท้องถิ่น	๕	๕
๓.๗ วิสัยทัศน์	๕	๔
๓.๘ กลยุทธ์	๕	๔
๓.๙ เป้าประสงค์ของแต่ละประเด็นกลยุทธ์	๕	๔
๓.๑๐ จุดยืนทางยุทธศาสตร์	๕	๔
๓.๑๑ แผนงาน	๕	๔
๓.๑๒ ความเชื่อมโยงของยุทธศาสตร์ในภาพรวม	๕	๔
รวมคะแนน	๑๐๐	๙๑

๒. แนวทางการให้คะแนนการติดตามและประเมินผลโครงการเพื่อความสอดคล้องแผนพัฒนาท้องถิ่นของ องค์กรปกครองส่วนท้องถิ่น

ประเด็นการพิจารณา	ประเด็นการพิจารณา	คะแนนเต็ม	คะแนนที่ได้
๑. ข้อมูลสภาพทั่วไปและข้อมูลพื้นฐานขององค์กรปกครองส่วนท้องถิ่น	ควรประกอบด้วยข้อมูลดังนี้ ๑) ข้อมูลเกี่ยวกับด้านกายภาพ เช่น ที่ตั้งของหมู่บ้าน/ ชุมชน/ ตำบล ลักษณะภูมิประเทศ ลักษณะภูมิอากาศ ลักษณะของดิน ลักษณะของแหล่งน้ำ ลักษณะของไม้/ ป่าไม้ ฯลฯ ๒) ข้อมูลเกี่ยวกับด้านการเมือง/การปกครอง เช่น เขตการปกครอง การเลือกตั้ง ฯลฯ ประชากร เช่น ข้อมูลเกี่ยวกับจำนวนประชากร และช่วงอายุและจำนวนประชากร ฯลฯ	๒๐ (๕)	๑๘ ๕
	๓) ข้อมูลเกี่ยวกับสภาพทางสังคม เช่น การศึกษา สาธารณสุข อาชญากรรม ยาเสพติด การสังคมสงเคราะห์ ฯลฯ ๔) ข้อมูลเกี่ยวกับศาสนา ประเพณี วัฒนธรรม เช่น การนับถือศาสนา ประเพณีและงานประจำปี ภูมิปัญญาท้องถิ่น ภาษาถิ่น สินค้าพื้นเมืองและของที่ระลึก ฯลฯ และอื่น ๆ	(๕)	๕
	๕) ข้อมูลเกี่ยวกับระบบบริการพื้นฐาน เช่น การคมนาคมขนส่ง การไฟฟ้า การประปา โทรศัพท์ ฯลฯ ๖) ข้อมูลเกี่ยวกับระบบเศรษฐกิจ เช่น การเกษตร การประมง การปศุสัตว์ การบริการ การท่องเที่ยว อุตสาหกรรม การพาณิชย์/กลุ่มอาชีพ แรงงาน ฯลฯ	(๕)	๔
	๗) ข้อมูลเกี่ยวกับทรัพยากรธรรมชาติ เช่น น้ำ ป่าไม้ ภูเขา คุณภาพของทรัพยากรธรรมชาติ ฯลฯ ๘) การสำรวจและจัดเก็บข้อมูลเพื่อการจัดทำแผนพัฒนาท้องถิ่นหรือการใช้ข้อมูล จปฐ. ข้อมูลการมีส่วนร่วมของประชาชนหรือการประชุมประชาคมท้องถิ่น รูปแบบ วิธีการและการดำเนินการประชุมประชาคมท้องถิ่น โดยใช้กระบวนการร่วมคิด ร่วมทำ ร่วมตัดสินใจ ร่วมตรวจสอบ ร่วมรับประโยชน์ ร่วมแก้ปัญหา ปรึกษาหารือ แลกเปลี่ยน เรียนรู้ เพื่อแก้ปัญหาสำหรับการพัฒนาท้องถิ่นตามอำนาจ หน้าที่ขององค์กรปกครองส่วนท้องถิ่น (brainstorming)	(๕)	๔

แนวทางการให้คะแนนการติดตามและประเมินผลโครงการเพื่อความสอดคล้องแผนพัฒนาท้องถิ่นของ องค์กรปกครองส่วนท้องถิ่น (ต่อ)

ประเด็นการพิจารณา	ประเด็นการพิจารณา	คะแนนเต็ม	คะแนนที่ได้
๒. การวิเคราะห์สภาวการณ์ และศักยภาพ	ควรประกอบด้วยข้อมูลดังนี้ ๑) การวิเคราะห์ที่ครอบคลุมความเชื่อมโยง ความ สอดคล้อง ยุทธศาสตร์จังหวัด ยุทธศาสตร์การพัฒนา ขององค์กรปกครองส่วนท้องถิ่นในเขตจังหวัด ยุทธศาสตร์ขององค์กรปกครองส่วนท้องถิ่น นโยบาย ของผู้บริหารท้องถิ่น รวมถึงความเชื่อมโยงยุทธศาสตร์ ชาติ ๒๐ ปี แผนพัฒนาเศรษฐกิจและสังคมแห่งชาติ และ SDGs (Bottom-up/Top-down)	๒๐ (๕)	๑๘ ๕
	๒) การวิเคราะห์ทางสังคม เช่น ด้านแรงงาน การศึกษา สาธารณสุข ความยากจน อาชญากรรม ปัญหายาเสพติด เทคโนโลยี จารีต ประเพณี วัฒนธรรม ภูมิปัญญา ท้องถิ่น เป็นต้น	(๕)	๔
	๓) การวิเคราะห์สิ่งแวดล้อม พื้นที่สีเขียว ธรรมชาติ ต่าง ๆ ทางภูมิศาสตร์ กระบวนการหรือสิ่งที่เกิดขึ้น การประดิษฐ์ที่มีผลต่อสิ่งแวดล้อมและการพัฒนา ๔) การวิเคราะห์ทางเศรษฐกิจ ข้อมูลด้านรายได้ ครัวเรือน การส่งเสริมอาชีพ กลุ่มอาชีพ กลุ่มทางสังคม การพัฒนาอาชีพ และกลุ่มต่าง ๆ สภาพทางเศรษฐกิจ และความเป็นอยู่ทั่วไป เป็นต้น	(๕)	๕
	๕) การวิเคราะห์หรือผลการวิเคราะห์ศักยภาพเพื่อประเมินสถานภาพการพัฒนาในปัจจุบันและอนาคต ทิศทาง แนวโน้มที่จะเกิดขึ้นหรือผลที่จะเกิดขึ้นในการพัฒนา ท้องถิ่น โดยใช้การวิเคราะห์เชิงเทคนิค Demand (Demand Analysis)/Global Demand และ Trend Analysis หรืออื่น ๆ	(๕)	๔
๓. ยุทธศาสตร์ ๓.๑ ยุทธศาสตร์ชาติ ๒๐ ปี (พ.ศ. ๒๕๖๑-๒๕๘๐)	ควรประกอบด้วยข้อมูลดังนี้ การกำหนดและการวิเคราะห์ยุทธศาสตร์ชาติ ๒๐ ปีที่สอดคล้องกับการพัฒนาท้องถิ่นขององค์กรปกครองส่วนท้องถิ่น ตามประเด็นยุทธศาสตร์ชาติ ๒๐ ปี และประเด็นยุทธศาสตร์ขององค์กรปกครองส่วนท้องถิ่น	๖๐ (๕)	๕๖ ๕
๓.๒ แผนพัฒนาเศรษฐกิจและสังคมแห่งชาติฉบับ ที่ ๑๒ หรือฉบับที่ ๑๓	การกำหนดและการวิเคราะห์แผนพัฒนาเศรษฐกิจและสังคมแห่งชาติที่สอดคล้องกับการพัฒนาท้องถิ่นขององค์กรปกครองส่วนท้องถิ่นตามประเด็นยุทธศาสตร์หรือหมุดหมายและประเด็นยุทธศาสตร์ขององค์กรปกครองส่วนท้องถิ่น	(๕)	๕

แนวทางการให้คะแนนการติดตามและประเมินผลโครงการเพื่อความสอดคล้องแผนพัฒนาท้องถิ่นของ องค์กรปกครองส่วนท้องถิ่น (ต่อ)

ประเด็นการพิจารณา	ประเด็นการพิจารณา	คะแนนเต็ม	คะแนนที่ได้
๓.๓ เป้าหมายการพัฒนาที่ยั่งยืน (Sustainable Development Goals: SDGs)	การกำหนดและการวิเคราะห์เป้าหมาย/เป้าประสงค์ SDGs ที่สอดคล้องกับการพัฒนาท้องถิ่นขององค์กรปกครองส่วนท้องถิ่นตามเป้าหมาย/เป้าประสงค์ SDGsและประเด็นยุทธศาสตร์ขององค์กรปกครองส่วนท้องถิ่น	(๕)	๔
๓.๔ ยุทธศาสตร์จังหวัด	การกำหนดและการวิเคราะห์ยุทธศาสตร์ขององค์กร ปกครองส่วนท้องถิ่นมีความสอดคล้องหรือเชื่อมโยงกับ ยุทธศาสตร์จังหวัด	(๕)	๕
๓ .๕ ยุทธศาสตร์การพัฒนาขององค์กรปกครองส่วนท้องถิ่นในเขตจังหวัด	การกำหนดและการวิเคราะห์ยุทธศาสตร์ขององค์กร ปกครองส่วนท้องถิ่นสอดคล้องหรือเชื่อมโยงกับ ยุทธศาสตร์การพัฒนาขององค์กรปกครองส่วน ท้องถิ่นในเขตจังหวัดที่จัดทำขึ้นแบบมีส่วนร่วมของ องค์การบริหารส่วนจังหวัดกับองค์กรปกครองส่วน ท้องถิ่นในเขตจังหวัดที่สอดคล้องหรือเชื่อมโยงกับแผนพัฒนาจังหวัด	(๕)	๕
๓ .๖ ยุทธศาสตร์ขององค์กรปกครองส่วนท้องถิ่น	การกำหนดและการวิเคราะห์สอดคล้องกับสภาพทั่วไป และข้อมูลพื้นฐาน สภาพสังคม เศรษฐกิจ สิ่งแวดล้อมของ ท้องถิ่น ประเด็นปัญหาการพัฒนาและแนวทางการพัฒนา ที่สอดคล้องกับสภาพพื้นที่จริงและเป็นไปตามหน้าที่และ อำนาจขององค์กรปกครองส่วนท้องถิ่น มีการกำหนด ยุทธศาสตร์ที่สอดคล้องกับวิสัยทัศน์ที่กำหนดไว้	(๕)	๕
๓.๗ วิสัยทัศน์	การกำหนดและการวิเคราะห์วิสัยทัศน์ ซึ่งมีลักษณะ แสดงสถานภาพที่องค์กรปกครองส่วนท้องถิ่นต้องการ จะเป็นหรือบรรลุถึงอนาคตอย่างชัดเจน สอดคล้องกับ สิ่งที่จะเกิดขึ้นในอนาคต และศักยภาพที่เป็น ลักษณะเฉพาะขององค์กรปกครองส่วนท้องถิ่นที่แสดง ให้เห็นถึงความสัมพันธ์กับโครงการพัฒนาท้องถิ่น	(๕)	๕
๓.๘ กลยุทธ์	การกำหนดและการวิเคราะห์แสดงให้เห็นช่องทาง วิธีการ ภารกิจหรือสิ่งที่ต้องทำตามหน้าที่และอำนาจ ขององค์กรปกครองส่วนท้องถิ่นที่จะนำไปสู่การบรรลุ วิสัยทัศน์ หรือแสดงให้เห็นถึงความชัดเจนในสิ่งที่จะ ดำเนินการให้บรรลุวิสัยทัศน์นั้น จากประเด็นคำถามที่ สำคัญว่า ปัจจุบันเรายืนอยู่ ณ จุดใด หรือปัจจุบันเรา กำลังทำอะไรอยู่แล้วในอนาคตเราจะพัฒนาอะไร	(๕)	๕

แนวทางการให้คะแนนการติดตามและประเมินผลโครงการเพื่อความสอดคล้องแผนพัฒนาท้องถิ่นของ องค์กรปกครองส่วนท้องถิ่น (ต่อ)

ประเด็นการพิจารณา	ประเด็นการพิจารณา	คะแนนเต็ม	คะแนนที่ได้
๓.๙ เป้าประสงค์ของ แต่ละประเด็นกลยุทธ์	การกำหนดและการวิเคราะห์เป้าประสงค์ของแต่ละ ประเด็นกลยุทธ์มีความสอดคล้องและสนับสนุนต่อ กลยุทธ์และยุทธศาสตร์ที่จะเกิดขึ้น มุ่งหมายสิ่งหนึ่งสิ่ง ใดที่ชัดเจน โดยองค์กรปกครองส่วนท้องถิ่นมี เป้าประสงค์ใด จะทำสิ่งใด เป้าหมายการพัฒนา ท้องถิ่นคืออะไร	(๕)	๕
๓.๑๐ จุดยืนทางยุทธศาสตร์ (Positioning)	การกำหนดและการวิเคราะห์จุดยืนขององค์กรปกครอง ส่วนท้องถิ่นที่มีความมุ่งมั่นอันแน่วแน่ในการวางแผน พัฒนาท้องถิ่น เพื่อให้บรรลุวิสัยทัศน์ขององค์กร ปกครองส่วนท้องถิ่น ซึ่งเกิดจากศักยภาพของพื้นที่จริง ที่จะนำไปสู่ผลสำเร็จทางยุทธศาสตร์สิ่งที่เป็นจริงหรือ มีอยู่จริงคืออะไรที่จะพัฒนาให้เกิดผลสำเร็จได้	(๕)	๔
๓.๑๑ แผนงาน	การกำหนดและการวิเคราะห์แสดงให้เห็นถึงการจำแนกแผนงานตามรูปแบบงบประมาณขององค์กรปกครอง ส่วนท้องถิ่น เป็นการวางแผนงานตามวิธีการจำแนก แผนงานการจัดทำงบประมาณให้ถูกต้องและสอดคล้อง กับโครงการพัฒนาท้องถิ่นที่จะเกิดขึ้นซึ่งสอดคล้องกับ วิสัยทัศน์ที่กำหนดไว้ แผนงานจะแสดงให้เห็นว่า จุดมุ่งหมายเพื่อการพัฒนาในอนาคตคืออะไร งานของ เราคืออะไร ถูกต้องตามแผนงานหรือไม่	(๕)	๔
๓.๑๒ ความเชื่อมโยง ของยุทธศาสตร์ใน ภาพรวม	การกำหนดและการวิเคราะห์ความเชื่อมโยงองค์รวมที่ นำไปสู่การพัฒนาท้องถิ่นที่มาจากยุทธศาสตร์ทุก ระดับ ได้แก่ ยุทธศาสตร์ชาติ ๒๐ ปี (พ.ศ. ๒๕๖๑- ๒๕๘๐)แผนพัฒนาเศรษฐกิจและสังคมแห่งชาติฉบับที่ ๑๒ หรือ ฉบับที่ ๑๓ SDGs แผนพัฒนาจังหวัด/กลุ่ม จังหวัด/แผนพัฒนาภาค ยุทธศาสตร์การพัฒนาของ องค์กรปกครองส่วนท้องถิ่นในเขตจังหวัดและ ยุทธศาสตร์ ขององค์กรปกครองส่วนท้องถิ่น มีความสัมพันธ์หรือเชื่อมโยงกันอย่างไรเพื่อให้การ พัฒนาท้องถิ่นสอดคล้องกับยุทธศาสตร์ระดับมหภาค	(๕)	๔
รวมคะแนน	๒๐ หลักเกณฑ์/ตัวชี้วัด	๑๐๐	๙๒

ความพึงพอใจของประชาชน

การประเมินความพึงพอใจของประชาชนผู้รับบริการที่มีต่อการให้บริการขององค์การบริหารส่วนตำบลจานใหญ่ อำเภอกันทรลักษ์ จังหวัดศรีสะเกษ ประจำปีงบประมาณ พ.ศ.๒๕๖๕ มีวัตถุประสงค์เพื่อศึกษาระดับความพึงพอใจของประชาชนผู้รับบริการทีมีต่อการให้บริการขององค์การบริหารส่วนตำบลจานใหญ่ อำเภอกันทรลักษ์ จังหวัดศรีสะเกษ โดยขอรับการประเมินความพึงพอใจของผู้ใช้บริการ ๔ งาน ได้แก่ งานที่ ๑ ด้านโยธา การขออนุญาตปลูกสิ่งก่อสร้าง งานที่ ๒ ด้านการศึกษา งานที่ ๓ ด้านพัฒนาชุมชนและสวัสดิการสังคม และงานที่ ๔ ด้านสาธารณสุข ประชากร ได้แก่ ผู้มาติดต่องานหรือรับบริการสาธารณะ จำนวน ๔๕๐ คน จากการกำหนดกลุ่มตัวอย่าง

โดยใช้ตารางแสดงกลุ่มตัวอย่าง Taro Yamane จะได้ตัวอย่างจำนวน ๒๑๒ ราย สถิติที่ใช้ในการวิเคราะห์ข้อมูล ได้แก่ ความถี่ ร้อยละ ค่าเฉลี่ย ส่วนเบี่ยงเบนมาตรฐาน โดยคณะดำเนินงานสรุปผลการวิจัย และข้อเสนอแนะ ดังรายละเอียดต่อไปนี้

สรุปผลการวิจัย

จากการประเมินความพึงพอใจของประชาชนผู้รับบริการที่มีต่อการให้บริการขององค์การบริหารส่วนตำบลจานใหญ่ อำเภอกันทรลักษ์ จังหวัดศรีสะเกษ สรุปผลการวิจัยได้ดังนี้

ส่วนที่ ๑ ข้อมูลทั่วไป		
๑. เพศ	จำนวนของผู้ตอบแบบสอบถาม	คิดเป็นร้อยละ
ชาย	๘๗	๔๑.๐๔
หญิง	๑๒๕	๕๘.๙๖
	๒๑๒	๑๐๐.๐๐
๒. อายุ	จำนวนของผู้ตอบแบบสอบถาม	คิดเป็นร้อยละ
ต่ำกว่า ๑๗ ปี	๕	๒.๓๖
๑๘ - ๒๔	๑๓	๖.๑๓
๒๕ - ๒๙	๖	๒.๘๓
๓๑ - ๓๙	๑๖	๗.๕๕
๔๐ - ๔๙	๓๖	๑๖.๙๘
๕๐ - ๕๙	๕๘	๒๗.๓๖
มากกว่า ๖๐ ปี ขึ้นไป	๗๘	๓๖.๗๙
	๒๑๒	๑๐๐.๐๐
๓. สถานภาพสมรส	จำนวนของผู้ตอบแบบสอบถาม	คิดเป็นร้อยละ
โสด	๖๑	๒๘.๗๗
สมรส	๑๔๒	๖๖.๙๘
อย่าร้าง / แยกกันอยู่	๘	๓.๗๗
หม้าย	๑	๐.๔๗
	๒๑๒	๑๐๐.๐๐
๔. การศึกษา	จำนวนของผู้ตอบแบบสอบถาม	คิดเป็นร้อยละ
ประถมศึกษาหรือต่ำกว่า	๗๔	๓๔.๙๑
มัธยมศึกษาตอนต้นหรือเทียบเท่า	๗๐	๓๓.๐๒
มัธยมศึกษาตอนปลายหรือเทียบเท่า	๓๕	๑๖.๕๑
อนุปริญญาและปริญญาตรี	๓๓	๑๕.๕๗
สูงกว่าปริญญาตรี	๐	๐.๐๐
	๒๑๒	๑๐๐.๐๐
๕. อาชีพหลัก	จำนวนของผู้ตอบแบบสอบถาม	คิดเป็นร้อยละ
รับราชการ/พนักงานของรัฐ	๖	๒.๘๓
รับจ้าง	๗๗	๓๖.๓๒
ธุรกิจส่วนตัว	๔๓	๒๐.๒๘
รัฐวิสาหกิจ / หน่วยงานอื่น ๆ ของรัฐ	๐	๐.๐๐
ผู้รับบำนาญ	๐	๐.๐๐
เกษตรกร / กสิกรรม	๗๐	๓๓.๐๒
พนักงานท้องถิ่น / อบต.	๒	๐.๙๔
กำลังศึกษา	๑๔	๖.๖๐
อื่น ๆ เช่น	๐	๐.๐๐
	๒๑๒	๑๐๐.๐๐
๖. รายได้เฉลี่ยต่อเดือน	จำนวนของผู้ตอบแบบสอบถาม	คิดเป็นร้อยละ
ไม่มีรายได้	๐	๐.๐๐
ต่ำกว่า ๕,๐๐๐ บาท	๖๓	๒๙.๗๒
๕,๐๐๑ - ๑๐,๐๐๐ บาท	๑๑๑	๕๒.๓๖
๑๐,๐๐๑ - ๑๕,๐๐๐ บาท	๒๓	๑๐.๘๕
มากกว่า ๑๕,๐๐๑ บาท	๑๕	๗.๐๘
	๒๑๒.๐๐	๑๐๐.๐๐

ข้อเสนอแนะและข้อคิดเห็นของคณะกรรมการติดตามและประเมินผลแผนพัฒนาองค์การบริหารส่วนตำบลจานใหญ่

๑.) งบประมาณมีไม่เพียงพอต่อการบริหารจัดการตามแผนยุทธศาสตร์ที่ การบริหารจัดการให้เป็นไปตามความต้องการ ความเดือดร้อนของประชาชนไม่เป็นไปตามเป้าหมายที่วางไว้

๒.) มีความซ้ำซ้อนในระเบียบข้อบังคับ ข้อกฎหมายและอำนาจหน้าที่ในการปฏิบัติงานร่วมกับหน่วยงานราชการอื่น เกิดความล่าช้าในระบบขั้นตอนของหน่วยงานราชการ ทำให้ไม่ทันต่อเหตุการณ์และความ ต้องการความเดือดร้อนของประชาชน

๓.) ความไม่เสถียรภาพทางการเมือง ทำให้ดำเนินงานไม่ต่อเนื่องจากการปรับเปลี่ยนนโยบายต่าง ๆ ของรัฐบาลการเปลี่ยนแปลงระเบียบการปฏิบัติต่าง ๆ ซึ่งส่งผลกระทบต่อเจ้าหน้าที่ที่เกี่ยวข้อง

๔.) การเปลี่ยนแปลงระเบียบ ข้อกฎหมาย ข้อบังคับ หนังสือสั่งการ หนังสือชักซ้อมต่าง ๆ อยู่เสมอ ทำให้การทำงานไม่ต่อเนื่อง สับสนในระเบียบทำให้เจ้าหน้าที่ไม่กล้าที่จะดำเนินงานต่าง ๆ เนื่องจากกลัวผิดระเบียบหรือไม่แน่ใจในการปฏิบัติงาน

๕.) ประชาชนยังขาดความรู้ความเข้าใจในสิทธิและหน้าที่ของตนที่มีต่อชุมชนและสังคม ขาดความร่วมมือและการเสียสละ จิตอาสาเพื่อส่วนรวมในการเข้ามามีส่วนร่วมในการพัฒนาท้องถิ่นของตนอย่างจริงจัง

๖.) ความหลากหลายของปัญหา ความต้องการของแต่ละชุมชน ทำให้การบริหารจัดการต้องค่อยเป็นค่อยไป เช่น ข้อจำกัดเรื่องงบประมาณ อำนาจและหน้าที่ที่มีข้อกำจัด ไม่สามารถตอบสนองต่อความต้องการของชุมชนได้มากพอ

แบบที่ ๑ การกำกับการจัดทำแผนยุทธศาสตร์ขององค์กรปกครองส่วนท้องถิ่น

คำชี้แจง : แบบที่ ๑ เป็นแบบประเมินตนเองในการจัดทำแผนยุทธศาสตร์ขององค์กรปกครองส่วนท้องถิ่น โดยจะทำการประเมินและรายงานทุกๆ ครั้ง หลังจากที่ท้องถิ่นได้ประกาศใช้แผนยุทธศาสตร์แล้ว

ชื่อองค์กรปกครองส่วนท้องถิ่น องค์การบริหารส่วนตำบลจานใหญ่

ประเด็นการประเมิน	มี การดำเนินงาน	ไม่มีการ ดำเนินการ
ส่วนที่ ๑ คณะกรรมการพัฒนาท้องถิ่น		
๑. มีการจัดตั้งคณะกรรมการพัฒนาท้องถิ่นเพื่อจัดทำแผนพัฒนาท้องถิ่น	√	
๒. มีการประชุมคณะกรรมการพัฒนาท้องถิ่นเพื่อจัดทำแผนพัฒนาท้องถิ่น	√	
๓. มีการจัดประชุมอย่างต่อเนื่องสม่ำเสมอ	√	
๔. มีการจัดตั้งคณะกรรมการสนับสนุนการจัดทำแผนพัฒนาท้องถิ่น	√	
๕. มีการจัดประชุมคณะกรรมการสนับสนุนการจัดทำแผนพัฒนาท้องถิ่น	√	
๖. มีคณะกรรมการพัฒนาท้องถิ่นและประชาคมท้องถิ่นพิจารณาร่างแผนยุทธศาสตร์การพัฒนา	√	
ส่วนที่ ๒ การจัดทำแผนพัฒนาท้องถิ่น		
๗. มีการรวบรวมข้อมูลและปัญหาสำคัญของท้องถิ่นมาจัดทำฐานข้อมูล	√	
๘. มีการเปิดโอกาสให้ประชาชนเข้ามามีส่วนร่วมในการจัดทำแผน	√	
๙. มีการวิเคราะห์ศักยภาพท้องถิ่น (SWOT) เพื่อประเมินสถานภาพการพัฒนาท้องถิ่น	√	
๑๐. มีการกำหนดวิสัยทัศน์และภารกิจหลักการพัฒนาท้องถิ่นที่สอดคล้องกับศักยภาพของท้องถิ่น	√	
๑๑. มีการกำหนดวิสัยทัศน์และภารกิจหลักการพัฒนาที่สอดคล้องกับยุทธศาสตร์จังหวัด	√	
๑๒. มีการกำหนดจุดมุ่งหมายเพื่อการพัฒนาที่ยั่งยืน	√	
๑๓. มีการกำหนดเป้าหมายการพัฒนาท้องถิ่น	√	
๑๔. มีการกำหนดยุทธศาสตร์การพัฒนาและแนวทางการพัฒนา	√	
๑๕. มีการกำหนดยุทธศาสตร์ที่สอดคล้องกับยุทธศาสตร์จังหวัด	√	
๑๖. มีการอนุมัติและประกาศใช้แผนยุทธศาสตร์การพัฒนา	√	
๑๗. มีการจัดทำบัญชีกลุ่มโครงการในแผนยุทธศาสตร์	√	
๑๘. มีการกำหนดรูปแบบการติดตามประเมินผลแผนยุทธศาสตร์	√	

ภาคผนวก

จัดกิจกรรมโครงการจังหวัดสะอาด ระดับ อปท. ประจำปี ๒๕๖๕

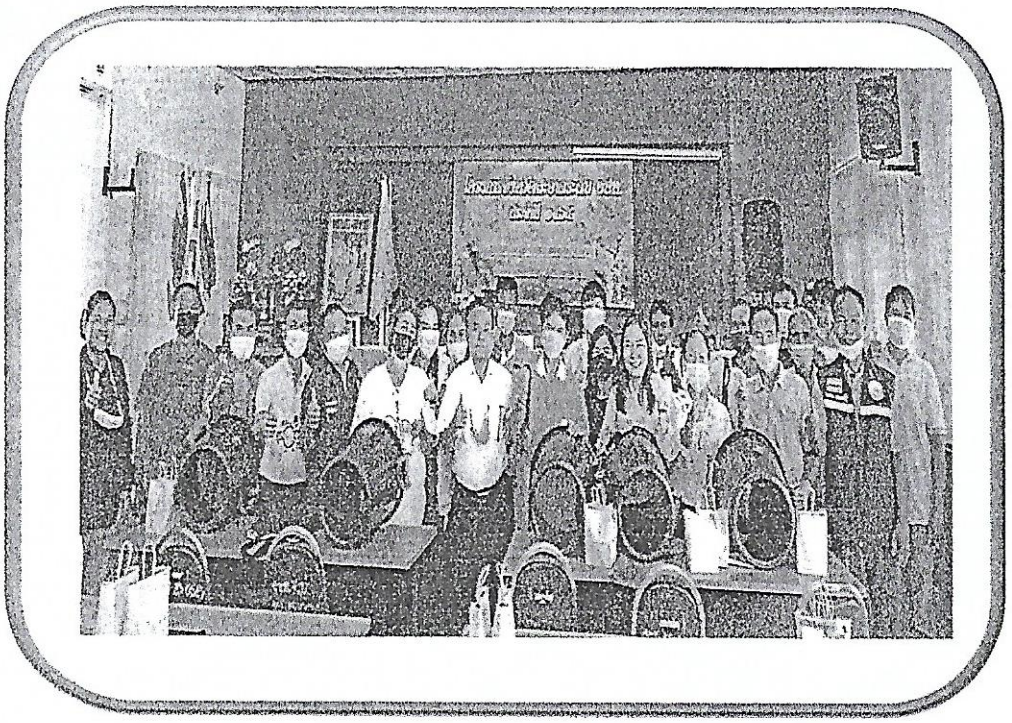

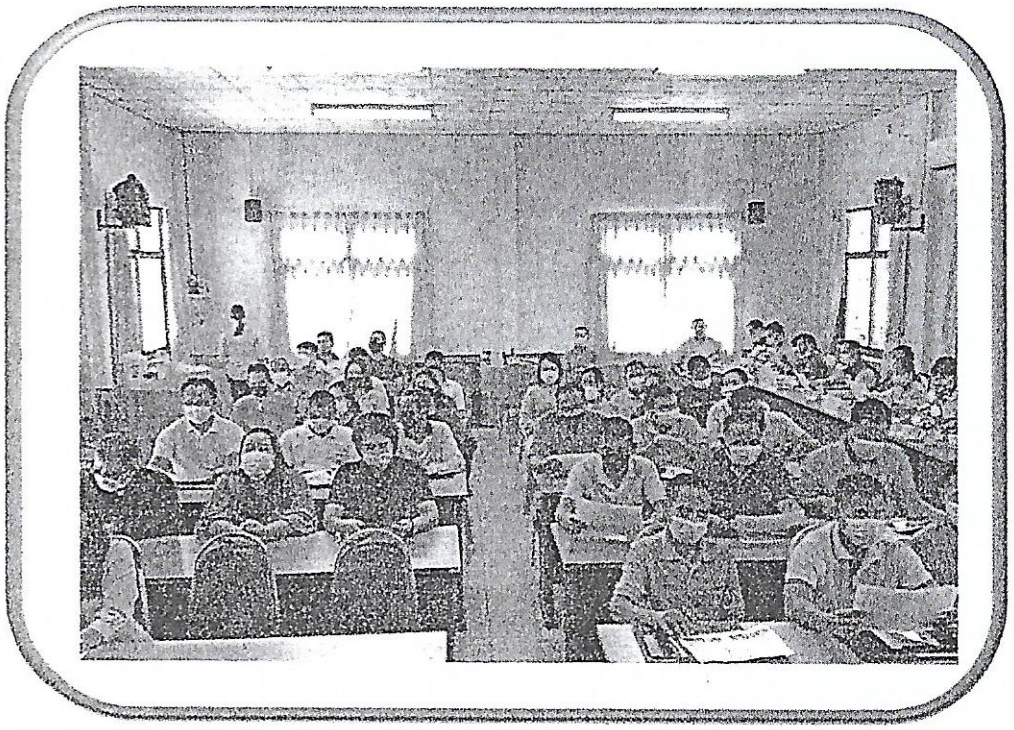

การจ่ายเบี้ยผู้สูงอายุ ประจำปี ๒๕๖๕

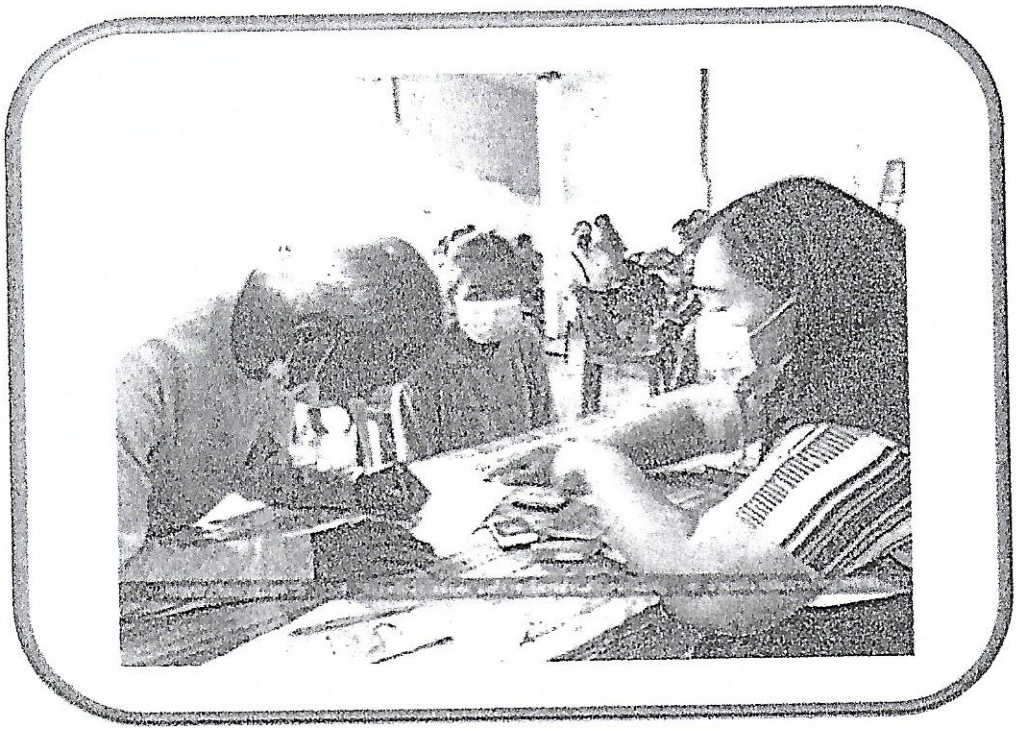

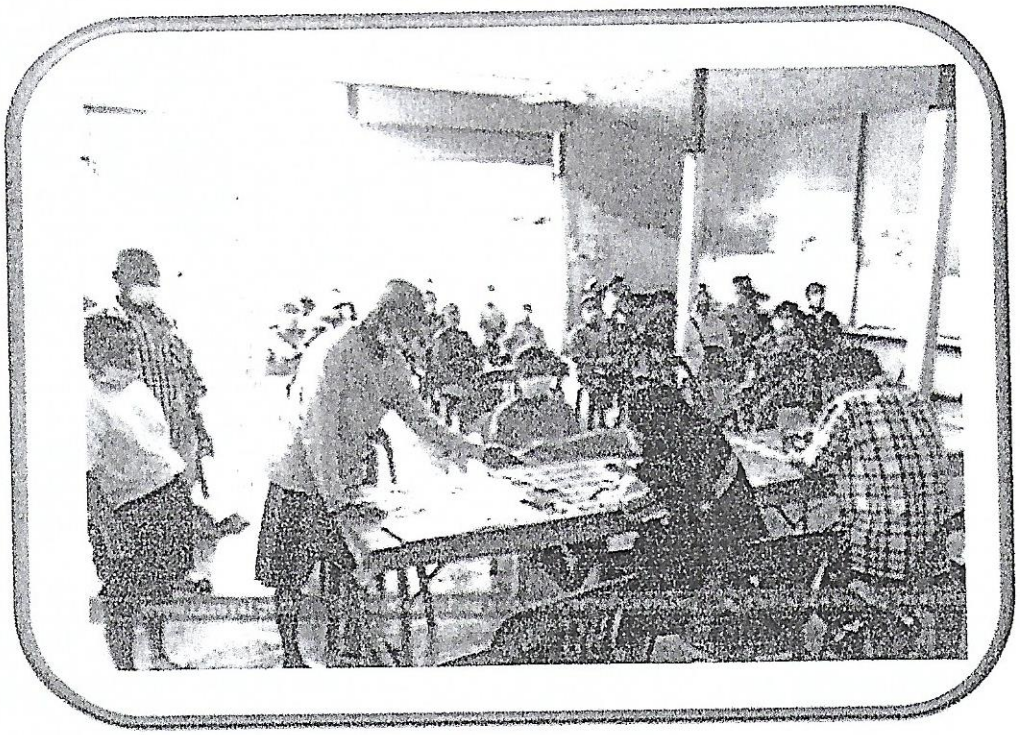

ดำเนินการฉีดพ่นน้ำยาฆ่าเชื้อไวรัสโคโรนา ๒๐๑๙

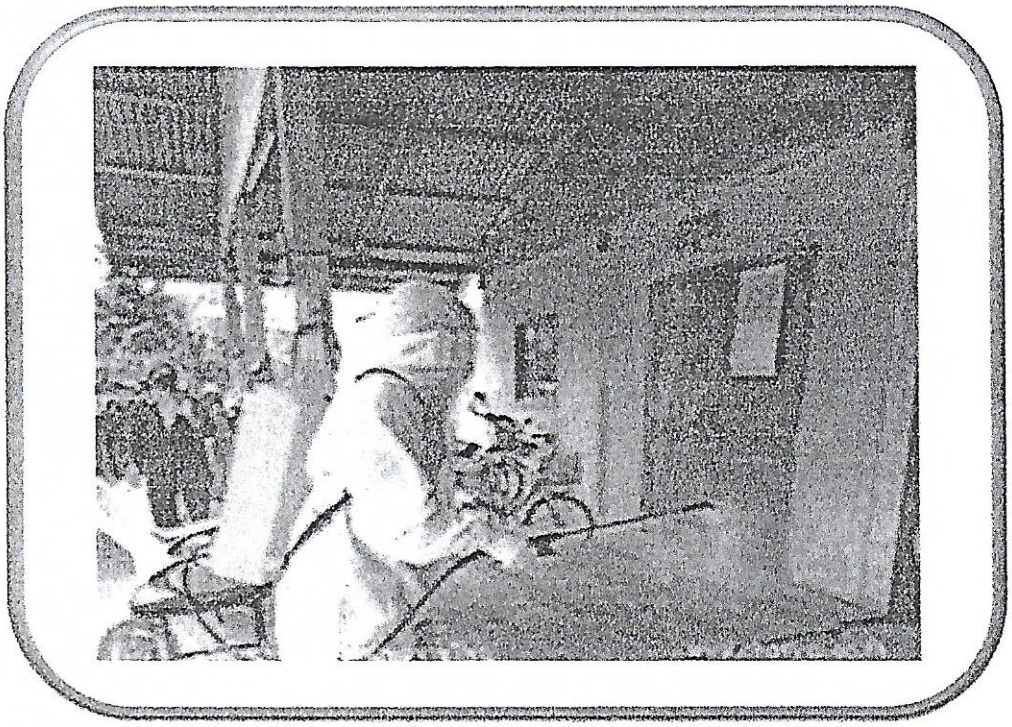

กิจกรรมวันต้นไม้ประจำปี พ.ศ.๒๕๖๕

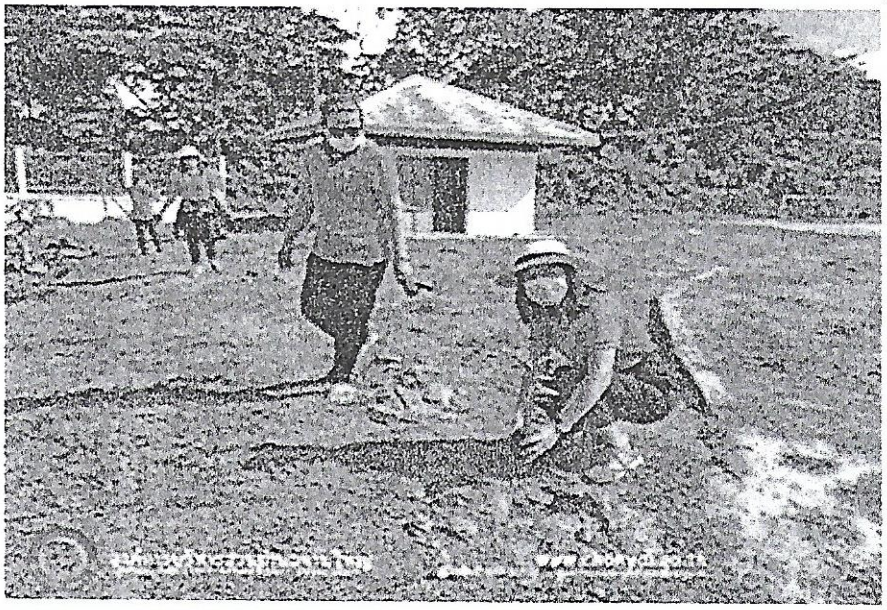

บทสรุปผู้บริหาร

รายงานการติดตามและประเมินผลแผนพัฒนาองค์การบริหารส่วนตำบลจานใหญ่

ประจำปีงบประมาณ พ.ศ.๒๕๖๕

เรียน นายกองค์การบริหารส่วนตำบลจานใหญ่

ด้วยคณะกรรมการติดตามและประเมินผลแผนพัฒนาขององค์การบริหารส่วนตำบลจานใหญ่ ได้ดำเนินการติดตามผลการดำเนินงานตามแผนพัฒนาท้องถิ่น (พ.ศ. ๒๕๖๑ – ๒๕๖๕) ในปีงบประมาณ พ.ศ.๒๕๖๕ องค์การบริหารส่วนตำบลจานใหญ่ ได้ดำเนินงานตามยุทธศาสตร์ที่กำหนดไว้ตามแผนพัฒนาท้องถิ่น ประจำปีงบประมาณ ๒๕๖๕ (๑ ตุลาคม ๒๕๖๔ - ๓๐ กันยายน ๒๕๖๕) ซึ่งประกอบด้วย ๔ ยุทธศาสตร์ โดยสรุปรายงานการติดตามและประเมินผลแผนพัฒนาฯ ดังนี้

ยุทธศาสตร์	แผนพัฒนา ปี 2565 ทั้งหมด		แผนการดำเนินการ / อนุมัติงบประมาณ		เบิกจ่าย	
	จำนวนโครงการ	งบประมาณ	จำนวนโครงการ	งบประมาณ	จำนวนโครงการ	งบประมาณ
ยุทธศาสตร์ที่ 1 การพัฒนาโครงสร้างพื้นฐาน	63	22,820,000	22	5,308,900	22	5,293,000
ยุทธศาสตร์ที่ 2 การเสริมสร้างภูมิคุ้มกันทางสังคมและคุณภาพชีวิตที่ดี	46	25,886,000	39	6,925,347	30	5,418,322
ยุทธศาสตร์ที่ 3 การเสริมสร้างสมดุลด้านทรัพยากรธรรมชาติและสิ่งแวดล้อม	3	220,000	1	20,000	1	20,000
ยุทธศาสตร์ที่ 4 การเสริมสร้างความมั่นคงและการรักษาความสงบเรียบร้อย	9	520,000	2	130,000	1	79,880
รวม	121	49,446,000	64	12,384,247	54	10,811,202

ในปีงบประมาณ พ.ศ.๒๕๖๕ องค์การบริหารส่วนตำบลจานใหญ่ มีโครงการรายงานอยู่ในแผนพัฒนาท้องถิ่น (พ.ศ.๒๕๖๑-๒๕๖๕) ประจำปี พ.ศ. ๒๕๖๕ จำนวน ๑๒๑ โครงการ งบประมาณ ๔๙,๔๔๖,๐๐๐ บาท และได้นำโครงการมาจัดทำแผนการดำเนินการ ประจำปีงบประมาณ พ.ศ.๒๕๖๕ จำนวน ๖๔ โครงการ คิดเป็นร้อยละ ๕๒.๘๙ งบประมาณ ๑๒,๓๘๔,๒๔๗ บาท คิดเป็นร้อยละ ๒๕.๐๔ (ของแผนพัฒนาท้องถิ่น ประจำปี พ.ศ.๒๕๖๕)

ดังนั้นองค์การบริหารส่วนตำบลจานใหญ่ สามารถนำโครงการมาดำเนินการพัฒนาและแก้ไขปัญหาความเดือดร้อนของประชาชนได้ทั้งหมด ๕๔ โครงการ คิดเป็นร้อยละ ๘๔.๓๖ งบประมาณ ๑๐,๘๑๑,๒๐๒ คิดเป็นร้อยละ ๘๗.๒๙ (ของแผนการดำเนินการ/อนุมัติงบประมาณ) ซึ่งเป็นไปตามเป้าหมายที่กำหนดภายใต้ข้อจำกัดด้านงบประมาณ และสถานการณ์การระบาดของโรคติดเชื้อไวรัสโคโรนา ๒๐๑๙

โดยมีโครงการที่ไม่ได้ดำเนินการ จำนวน ๑๐ โครงการ คิดเป็นร้อยละ ๑๕.๖๔ งบประมาณ ๑,๒๐๕,๐๐๐ บาท คิดเป็นร้อยละ ๑๑.๑๕ (ของแผนการดำเนินการ/อนุมัติงบประมาณ)

ข้อเสนอแนะ

ในการติดตามและประเมินผลแผนพัฒนาองค์การบริหารส่วนตำบลจานใหญ่ ประจำปีงบประมาณ พ.ศ.๒๕๖๖ นั้น ขอให้องค์การบริหารส่วนตำบลจานใหญ่ ดำเนินโครงการต่าง ๆ ให้แล้วเสร็จตามระยะเวลาที่กำหนด โดยคำนึงถึงประโยชน์ที่ประชาชนได้รับ ความคุ้มค่าของภารกิจ ประสิทธิภาพและประสิทธิผล เพื่อให้บรรลุเป้าหมายและวิสัยทัศน์ขององค์การบริหารส่วนตำบลจานใหญ่ ต่อไป

(ลงชื่อ) .....

(นายทองสุข สุขชาติ)

ประธานคณะกรรมการติดตามและประเมินผลแผนฯ